

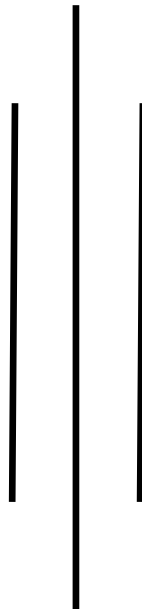

**PERATURAN KALURAHAN SEMANU  
NOMOR 2 TAHUN 2023  
TENTANG  
RENCANA KERJA PEMERINTAH KALURAHAN (RKPKAL)  
SEMANU TAHUN ANGGARAN 2024**



**KALURAHAN SEMANU  
KAPANEWON SEMANU  
KABUPATEN GUNUNGKIDUL  
2023**





PERATURAN KALURAHAN SEMANU  
NOMOR 2 TAHUN 2023  
TENTANG  
RENCANA KERJA PEMERINTAH KALURAHAN (RKPKAL)  
SEMANU TAHUN ANGGARAN 2024

DENGAN RAHMAT TUHAN YANG MAHA ESA

LURAH SEMANU,

- Menimbang :
- a. bahwa untuk melaksanakan ketentuan Pasal 79 Undang-Undang Nomor 6 Tahun 2014 tentang Desa, Pemerintah Desa wajib menyusun perencanaan pembangunan desa sesuai dengan kewenangannya dengan mengacu pada perencanaan pembangunan Kabupaten;
  - b. bahwa perencanaan pembangunan Desa sebagaimana dimaksud pada huruf a, terdiri dari Rencana Pembangunan Jangka Menengah Kalurahan untuk jangka waktu 6 (enam) tahun dan Rencana Kerja Pemerintah Kalurahan (RKP Kalurahan) untuk jangka waktu 1 (satu) tahun yang merupakan penjabaran dari Rencana Pembangunan Jangka Menengah Kalurahan yang keduanya ditetapkan dengan Peraturan Kalurahan;
  - c. bahwa berdasarkan pertimbangan sebagaimana dimaksud dalam huruf a dan b, perlu menetapkan Peraturan Kalurahan tentang Rencana Kerja Pemerintah Kalurahan (RKP Kalurahan) Kalurahan Semanu Tahun 2024;
- Mengingat :
1. Undang-Undang Nomor 15 Tahun 1950 tentang Pembentukan Daerah-daerah Kabupaten dalam Lingkungan Daerah Istimewa Yogyakarta jo Peraturan Pemerintah Nomor 32 Tahun 1950 (Berita Negara Republik Indonesia Tahun 1950 No. 44) tentang Penetapan Mulai berlakunya Undang-Undang Tahun 1950 Nomor 12, 13, 14 dan 15 dari

hal Pembentukan Daerah-daerah Kabupaten dalam Lingkungan Propinsi Jawa Timur, Jawa Tengah, Jawa Barat dan Daerah Istimewa Yogyakarta (Berita Negara Republik Indonesia Tahun 1950 Nomor 59);

2. Undang-Undang Nomor 13 Tahun 2012 tentang Keistimewaan Daerah Istimewa Yogyakarta (Lembaran Negara Republik Indonesia Tahun 2012 Nomor 170, Tambahan Lembaran Negara Republik Indonesia Nomor 5339);
3. Undang-Undang Nomor 6 Tahun 2014 tentang Desa (Lembaran Negara Republik Indonesia Tahun 2014 Nomor 7, Tambahan Lembaran Negara Republik Indonesia Nomor 5495) sebagaimana telah diubah dengan Undang-Undang Nomor 11 Tahun 2020 tentang Cipta Kerja (Lembaran Negara Republik Indonesia Tahun 2020 Nomor 7, Tambahan Lembaran Negara Republik Indonesia (Lembaran Negara Republik Indonesia Tahun 2020 Nomor 245, Tambahan Lembaran Negara Republik Indonesia Nomor 6573);
4. Peraturan Pemerintah Nomor 43 Tahun 2014 tentang Peraturan Pelaksanaan Undang-Undang Nomor 6 Tahun 2014 tentang Desa (Lembaran Negara Republik Indonesia Tahun 2014 Nomor 123, Tambahan Lembaran Negara Republik Indonesia Nomor 5539) sebagaimana telah diubah terakhir dengan Peraturan Pemerintah Nomor 11 Tahun 2021 tentang Badan Usaha Milik Desa (Lembaran Negara Republik Indonesia Tahun 2021 Nomor 21, Tambahan Lembaran Negara Republik Indonesia Nomor 6623);
5. Peraturan Pemerintah Nomor 60 Tahun 2014 tentang Dana Desa Yang Bersumber Dari Anggaran Pendapatan dan Belanja Negara, (Lembaran Negara Republik Indonesia Tahun 2014 Nomor 168, Tambahan Lembaran Negara Republik Indonesia Nomor 5558) sebagaimana telah diubah terakhir dengan Peraturan Pemerintah Nomor 8 Tahun 2016 tentang Perubahan Kedua Atas Peraturan Pemerintah Nomor 60 Tahun 2014 tentang Dana Desa Yang Bersumber Dari Anggaran Pendapatan dan Belanja Negara (Lembaran Negara Republik Indonesia Tahun 2016 Nomor 57);
6. Peraturan Menteri Dalam Negeri 114 Tahun 2014 tentang Pedoman Pembangunan Desa (Berita Negara Republik Indonesia Tahun 2014 Nomor 2094);

7. Peraturan Menteri Dalam Negeri Nomor 44 Tahun 2016 tentang Kewenangan Desa (Berita Negara Republik Indonesia Tahun 2016 Nomor 1037);
8. Peraturan Menteri Dalam Negeri Nomor 20 Tahun 2018 Tentang Pengelolaan Keuangan Desa (Berita Negara Republik Indonesia Tahun 2018 Nomor 661);
9. Peraturan Daerah Kabupaten Gunungkidul Nomor 2 Tahun 2010 tentang Rencana Pembangunan Jangka Panjang Daerah Kabupaten Gunungkidul Tahun 2005-2025;
10. Peraturan Daerah Kabupaten Gunungkidul Nomor 7 Tahun 2018 tentang Badan Permusyawaratan Desa;
11. Peraturan Daerah Kabupaten Gunungkidul Nomor 6 Tahun 2019 tentang Penetapan Kalurahan;
12. Peraturan Daerah Kabupaten Gunungkidul Nomor 4 Tahun 2016 tentang Rencana Pembangunan Jangka Menengah Daerah 2021 – 2026;
13. Peraturan Bupati Gunungkidul Nomor 61 Tahun 2018 tentang Pedoman Pengelolaan Keuangan Desa (Berita Daerah Kabupaten Gunungkidul Tahun 2018 Nomor 61) sebagaimana telah diubah dengan Peraturan Bupati Gunungkidul Nomor 51 Tahun 2019;
14. Peraturan Bupati Gunungkidul Nomor 80 Tahun 2018 tentang Daftar Kewenangan Desa Berdasarkan Asal Usul dan Kewenangan Lokal Berskala Desa Di Kabupaten Gunungkidul;
15. Peraturan Bupati Gunungkidul Nomor 13 Tahun 2023 tentang Rencana Kerja Pemerintah Daerah Kabupaten Gunungkidul Tahun 2024;
16. Peraturan Kalurahan Semanu Nomor 3 Tahun 2019 tentang Pungutan Kalurahan (Lembaran Kalurahan Semanu Tahun 2019 Nomor 3);
17. Peraturan Kalurahan Semanu Nomor 3 Tahun 2020 tentang Rencana Pembangunan Jangka Menengah Kalurahan (RPJMKal) tahun 2020 – 2025 (Lembaran Kalurahan Tahun 2020 Nomor 3);
18. Peraturan Kalurahan Semanu Nomor 7 Tahun 2019 tentang Daftar Kewenangan Kalurahan (Lembaran Kalurahan Semanu Tahun 2019 Nomor 7);

Dengan Kesepakatan Bersama  
BADAN PERMUSYAWARATAN KALURAHAN SEMANU  
dan  
LURAH SEMANU

MEMUTUSKAN :

Menetapkan : PERATURAN KALURAHAN TENTANG RENCANA KERJA  
PEMERINTAH KALURAHAN (RKPKAL) SEMANU TAHUN  
ANGGARAN 2023

Pasal 1

Dalam Peraturan Kalurahan ini yang dimaksud dengan :

1. Rencana Kerja Pemerintah Kalurahan, selanjutnya disebut RKPKal adalah dokumen Perencanaan Pembangunan Kalurahan untuk jangka waktu 1 (satu ) tahun;
2. Kalurahan adalah Kalurahan Semanu;
3. Lurah adalah Lurah Semanu;
4. Pamong Kalurahan adalah Pembantu Lurah dalam menjalankan tugas, wewenang dan kewajibannya yang terdiri dari Carik, Pelaksana kewilayahan dan pelaksana teknis.

Pasal 2

Rencana Kerja Pemerintah Kalurahan sebagaimana dimaksud dalam pasal 1 (satu) tercantum dalam lampiran yang merupakan bagian tidak terpisahkan dari Peraturan Kalurahan ini.

Pasal 3

Lurah dapat menetapkan Peraturan Lurah dan atau Keputusan Lurah guna pelaksanaan Peraturan Kalurahan ini.

Pasal 4

Peraturan Kalurahan ini mulai berlaku pada tanggal diundangkan.

Agar setiap orang mengetahui, memerintahkan pengundangan Peraturan Kalurahan ini dalam Lembaran Kalurahan dengan diumumkan/disosialisasikan kepada masyarakat.

Ditetapkan di Semanu  
pada tanggal 5 Oktober 2023



Diundangkan di Semanu  
pada tanggal 5 Oktober 2023

CARIK,

A handwritten signature in black ink, appearing to read "Suhartanto", is written over the printed name below.

SUHARTANTO

LEMBARAN KALURAHAN SEMANU TAHUN 2023 NOMOR 2..

Lampiran : Peraturan Desa Semanu  
Nomor .... Tahun 2023  
Tentang Rencana Kerja Pemerintah  
Kalurahan (RKP Kalurahan) Semanu  
Tahun Anggaran 2024

## **BAB I**

### **PENDAHULUAN**

#### **A. Latar Belakang**

Pembangunan kalurahan pada dasarnya merupakan upaya peningkatan kualitas hidup dan kehidupan untuk sebesar-besarnya kesejahteraan masyarakat Kalurahan, dengan mengoptimalkan pemanfaatan sumberdaya yang dimiliki. Agar tercapai efektifitas dan efisiensi dalam pemanfaatan sumber daya yang relatif terbatas, maka diperlukan perencanaan yang baik dan sistematis melalui tahapan perencanaan pembangunan jangka menengah maupun perencanaan tahunan di Kalurahan.

Mengacu pada Undang-Undang Nomor 25 Tahun 2004 tentang Sistem Perencanaan Pembangunan Nasional, perencanaan pembangunan nasional, daerah, dan kalurahan pada dasarnya memiliki hubungan yang saling terkait. Dengan demikian dokumen perencanaan di Kalurahan juga harus mengacu dan/atau menjadi masukan dalam proses penyusunan dokumen perencanaan pembangunan daerah dan nasional. Hal ini sesuai Pasal 79 ayat 7 Undang-Undang Nomor 6 Tahun 2014 tentang Desa bahwa Perencanaan Pembangunan Kalurahan merupakan salah satu sumber masukan dalam perencanaan pembangunan Kabupaten/Kota. Selanjutnya dalam Pasal 2 ayat (1) Peraturan Menteri Dalam Negeri Nomor 114 Tahun 2014 tentang Pedoman Pembangunan Desa, bahwa Pemerintah Kalurahan menyusun perencanaan pembangunan kalurahan sesuai dengan kewenangannya dengan mengacu pada perencanaan pembangunan kabupaten.

Perencanaan pembangunan kalurahan sebagaimana ketentuan dalam Peraturan Menteri Dalam Negeri Nomor 114 Tahun 2014, disusun dalam 2 (dua) tahapan yaitu perencanaan jangka menengah 6 (enam) tahunan berupa RPJMKalurahan dan perencanaan pembangunan tahunan kalurahan berupa RPKKalurahan. Dokumen perencanaan pembangunan desa harus disusun secara partisipatif dengan melibatkan para pemangku kepentingan yang ada di kalurahan, melalui tahapan-tahapan dan forum musyawarah baik Musyawarah Kalurahan (Muskal) yang diselenggarakan oleh Badan Permusyawaratan Kalurahan (BPK) maupun forum Musyawarah Perencanaan Pembangunan Kalurahan (Musrenbangkal) yang dilaksanakan oleh Pemerintah Kalurahan. Hal ini menunjukkan bahwa perencanaan pembangunan kalurahan merupakan suatu proses demokratis yang ditandai adanya keterlibatan aktif seluruh komponen masyarakat kalurahan.

Penyusunan perencanaan pembangunan desa harus mengacu pada daftar kewenangan yang dimiliki oleh kalurahan, sehingga masing-masing kalurahan tidak merencanakan program kegiatan yang bukan menjadi kewenangannya. Untuk itu maka dalam penyusunan perencanaan pembangunan kalurahan juga berpedoman pada Peraturan Bupati Gunungkidul Nomor 80 Tahun 2018 tentang Daftar Kewenangan Desa Berdasarkan Hak Asal usul dan Kewenangan Lokal Berskala



Desa di Kabupaten Gunungkidul serta memperhatikan Surat Edaran Bupati Gunungkidul Nomor 050/3191 Tentang Petunjuk Teknis Penyusunan Rencana Kerja Pemerintah Kalurahan Tahun 2023.

Sebagai Rencana strategis pembangunan tahunan Kalurahan, RPKKalurahan merupakan dokumen perencanaan pembangunan yang bersifat reguler yang pelaksanaannya dilakukan oleh Pemerintah Kalurahan dengan melibatkan seluruh masyarakat Kalurahan dengan semangat gotong-royong. RPKKalurahan merupakan satu-satunya dokumen perencanaan pembangunan tahunan yang dipakai sebagai pedoman atau acuan pelaksanaan pembangunan bagi pemerintahan Kalurahan selanjutnya sebagai dasar penyusunan APB Kalurahan tahun anggaran bersangkutan.

RPKKalurahan memiliki keterkaitan dengan dokumen perencanaan lainnya seperti RPJM Kalurahan, juga RKPD dan RPJMD Kabupaten.

## **B. Dasar Hukum**

Dasar Hukum penyusunan RKP Desa adalah sebagai berikut :

1. Undang-Undang Nomor 15 Tahun 1950 tentang Pembentukan Daerah-Daerah Kabupaten Dalam Lingkungan Daerah Istimewa Yogyakarta;
2. Undang-Undang Nomor 13 Tahun 2012 tentang Keistimewaan Daerah Istimewa Yogyakarta;
3. Undang-Undang Nomor 6 Tahun 2014 tentang Desa sebagaimana telah diubah dengan Undang-Undang Nomor 11 Tahun 2020 tentang Cipta Kerja;
4. Undang-Undang Nomor 23 Tahun 2014 Tentang Pemerintah Daerah Sebagaimana telah diubah terakhir dengan Undang-Undang Nomor 11 tahun 2020 tentang Cipta Kerja;
5. Peraturan Pemerintah Nomor 43 Tahun 2014 tentang Peraturan Pelaksanaan Undang-Undang Nomor 6 Tahun 2014 tentang Desa sebagaimana telah diubah terakhir dengan Peraturan Pemerintah Nomor 11 Tahun 2021 tentang Badan Usaha Milik Desa;
6. Peraturan Pemerintah Nomor 60 Tahun 2014 tentang Dana Desa yang Berasal dari Anggaran Pendapatan dan Belanja Negara sebagaimana telah diubah terakhir dengan Peraturan Pemerintah Nomor 8 Tahun 2016;
7. Peraturan Menteri Dalam Negeri Nomor 114 Tahun 2014 tentang Pedoman Pembangunan Desa;
8. Peraturan Menteri Dalam Negeri Nomor 44 Tahun 2016 tentang Kewenangan Desa;
9. Peraturan Menteri Dalam Negeri Nomor 20 Tahun 2018 tentang Pengelolaan Keuangan Desa;
10. Peraturan Daerah Kabupaten Gunungkidul Nomor 2 Tahun 2010 tentang Rencana Pembangunan Jangka Panjang Daerah Kabupaten Gunungkidul Tahun 2005-2025;
11. Peraturan Daerah Kabupaten Gunungkidul Nomor 7 Tahun 2018 tentang Badan Permusyawaratan Desa;
12. Peraturan Daerah Kabupaten Gunungkidul Nomor 6 Tahun 2019 tentang Penetapan Kalurahan;
13. Peraturan Daerah Kabupaten Gunungkidul Nomor 4 Tahun 2021 tentang Rencana Pembangunan Jangka Menengah Daerah 2021-2026;
14. Peraturan Bupati Gunungkidul Nomor 61 Tahun 2018 tentang Pedoman Pengelolaan Keuangan Desa sebagaimana telah diubah dengan Peraturan Bupati Gunungkidul Nomor 51 Tahun 2019;

15. Peraturan Bupati Gunungkidul Nomor 80 Tahun 2018 tentang Daftar Kewenangan Desa Berdasar Asal Usul dan Kewenangan Lokal Berskala Desa Di Kabupaten Gunungkidul;
16. Peraturan Bupati Gunungkidul Nomor 43 Tahun 2022 tentang Rencana Kerja Pemerintah Daerah Kabupaten Gunungkidul Tahun 2023;
17. Peraturan Desa Semanu Nomor 3 Tahun 2020 tentang Rencana Pembangunan Jangka Menengah Desa Semanu Tahun 2020 - 2025;
18. Peraturan Desa Semanu Nomor 7 Tahun 2019 tentang Kewenangan Desa;
19. Peraturan Desa Semanu Nomor 3 Tahun 2019 tentang Pungutan Desa
20. Peraturan Desa Semanu Nomor 3 Tahun 2020 tentang Rencana Pembangunan Jangka Menengah Desa Tahun 2020-2025.

### **C. Maksud dan Tujuan**

Maksud dari penyusunan RPKKalurahan adalah :

- a. Menjabarkan RPJMKalurahan dalam perencanaan untuk periode 1 (satu) tahun;
- b. Menetapkan Program dan kegiatan prioritas; dan
- c. Menetapkan kerangka pendanaan.

Sedangkan tujuan penyusunan Dokumen RPKKalurahan adalah :

- a. Agar Kalurahan memiliki dokumen perencanaan pembangunan tahunan yang berkekuatan hukum tetap.
- b. Sebagai dasar/pedoman kegiatan atau pelaksanaan pembangunan di Kalurahan.
- c. Sebagai dasar penyusunan Peraturan Kalurahan tentang Anggaran Pendapatan dan Belanja Kalurahan ( APB Kalurahan).

### **D. Visi , Misi dan Starategi Kalurahan**

#### **I. VISI DAN MISI PEMERINTAH KALURAHAN SEMANU**

##### **A. VISI**

Menjadi pemerintah yang bersih, akuntabel, cerdas, dan responsif untuk mewujudkan masyarakat mandiri dan maju.

##### **B. MISI**

1. Memantapkan tranformasi birokrasi dan pemberdayaan masyarakat;
2. Meningkatkan kemampuan pengelolaan keuangan dan aset desa;
3. Meningkatkan hasil tani dan pengolahan hasil pertanian;
4. Menumbuhkan dan mengembangkan industri UMKM;
5. Meningkatkan kualitas dan daya saing produk barang dan jasa;
6. Meningkatkan kualitas pembangunan infrastruktur yang terarah;
7. Meningkatkan mutu pendidikan dan pelayanan kesehatan;
8. Meningkatkan dan mengembangkan seni budaya dan pariwisata;
9. Meningkatkan komunikasi dengan masyarakat secara terbuka;
10. Meningkatkan kualitas keimanan dan ketaqwaan.

## BAB II

### GAMBARAN UMUM DAN KEBIJAKAN KEUANGAN KALURAHAN

#### A. Gambaran Umum dan Potensi Wilayah

##### 1. Sejarah Kalurahan

Gabungan dari menyatunya tiga wilayah kalurahan, yaitu: Kalurahan Semanu, Kalurahan Munggi, dan Kalurahan Nitikan, yang ketiganya merupakan kalurahan yang berdekatan bergabung menjadi Kalurahan Semanu.

Menurut sumber tertulis dan lisan, tiga Kalurahan yang digabung menjadi satu yaitu:

##### 1) Kalurahan Munggi.

Yang terakhir dipimpin oleh Lurah Ki Noto Suwarno, adapun wilayahnya terdiri dari:

- a) Padhukuhan Munggi;
- b) Padhukuhan Wareng;
- c) Padhukuhan Mungkipasar;
- d) Padhukuhan Tunggul;
- e) Padhukuhan Ngebrak;
- f) Padhukuhan Sokokerep.

##### 2) Kalurahan Semanu

Yang terakhir dipimpin Lurah Ki Ponco Wiro, Pusat pemerintahan/Kantor Kalurahan di rumah Lurah. Kalurahan (Sekarang yang ditempati Keluarga Yus, Kingkin Sri Setyorini dan Dukuh Semanu Tengah Ses Tantono Rukminto).

Waktu itu Kalurahan Semanu mempunyai wilayah:

- a) Padhukuhan Semanu Lor;
- b) Padhukuhan Semanu Tengah;
- c) Padhukuhan Semanu Kidul;
- d) Padhukuhan Tambakrejo;
- e) Padhukuhan Clorot.

##### 3) Kalurahan Nitikan

Dipimpin oleh Lurah Mangun Sentono. Pusat Pemerintahan di tempat tinggal Lurah, di Ngringin yang sekarang dihuni keluarganya. Kalurahan Nitikan terdiri dari enam padukuhan, yaitu:

- a) Padhukuhan Nitikan Wetan;
- b) Padhukuhan Nitikan Kulon;
- c) Padhukuhan Pragak;
- d) Padhukuhan Bendorejo;
- e) Padhukuhan Sambirejo;
- f) Padhukuhan Ngringin.

#### 2. Geografi dan Kependudukan (Demografi)

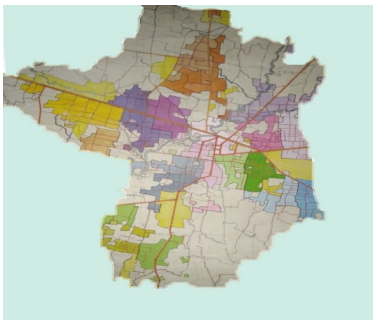

Kalurahan Semanu berada di wilayah Kapanewon Semanu Kabupaten Gunungkidul. Jarak dengan ibu kota kecamatan ± 1 km. sedangkan jarak dengan ibu kota kabupaten ± 7 km dan jarak dari ibu kota provinsi 47 Km dengan batas-batas wilayah sebagai berikut:

Sebelah Utara : Wiladeg, Karangmojo  
 Sebelah Selatan : Candierjo, Semanu  
 Sebelah Timur : Ngeposari, Semanu  
 Sebelah Barat : Baleharjo, Wonosari

Kalurahan Semanu memiliki ketinggian tanah rata-rata 310 m di atas permukaan laut dengan curah hujan rata-rata 89 mm/ tahun dan jumlah hari hujan rata-rata 85 hari per tahun. Puncak hujan terjadi pada bulan Januari sampai dengan bulan Maret tiap tahunnya. Suhu udara berkisar antara 27°C sampai dengan 34°C. Dengan demikian Kalurahan Semanu, disamping sektor pertanian masih dapat dikembangkan sektor perkebunan, kehutanan, peternakan dan lain sebagainya.

#### a. Kependudukan

Tahun 2023 Kalurahan Semanu memiliki penduduk sebanyak 15.908 Jiwa yang terdiri dari penduduk laki-laki 7.843 jiwa, penduduk perempuan 8.065 jiwa yang terbagi dalam 5.260 Kepala Keluarga. Penduduk Kalurahan Semanu tersebar di wilayah Kalurahan Semanu yang terbagi dalam 19 Padukuhan, 134 Rukun Tetangga, dan 49 Rukun Warga.

Dilihat dari mata pencahariannya, penduduk Kalurahan Semanu secara umum memiliki mata pencaharian bertani dan pedagang/wiraswasta. Data Penduduk Kalurahan Semanu berdasarkan Mata Pencaharian disajikan dalam tabel sebagai berikut :

Tabel 2.1

Data Penduduk Kalurahan Semanu Berdasarkan Mata Pencaharian

a	Belum Bekerja	:	3137
b	Buruh Harian Lepas	:	2710
c	Buruh Tani/Perkebunan	:	150
d	Karyawan Honorer	:	32
e	Karyawan Swasta	:	1287
f	Kepolisian Ri	:	37
g	Mengurus Rumah Tangga	:	2618
h	Pedagang	:	93
i	Pegawai Negeri Sipil	:	207
j	Pelajar/Mahasiswa	:	2039
k	Petani/Pekebun	:	2217
l	Perdagangan	:	182
m	Wiraswasta	:	891
n	Perangkat Desa	:	30

o	Pensiunan	:	149
p	Sopir	:	62
q	Ustadz/Mubaligh	:	1
r	Tentara Nasional Indonesia	:	10
s	Tukang Jahit	:	9
t	Tukang Kayu	:	8
u	Guru	:	31
v	Tukang Batu	:	8

Sumber: Monografi Kalurahan semanu tahun 2023

Tabel 2.2

Data penduduk menurut kelompok usia/umur

No	Kelompok Usia	Jumlah	Keterangan
1	0 - 15 Tahun	3.121	
2	15 - 65 Tahun	11.388	
3	65 tahun ke atas	1.399	

Tabel 2.3

Data Penduduk Menurut Tingkat Kesejahteraan

NO	Tingkat kesejahteraan	Jumlah	Keterangan
1	KK Miskin/ RTM	3.555 KK	

Tabel 2.4

Jumlah Penduduk Menurut Pendidikan Terakhir

<b>PENDIDIKAN</b>	<b>JUMLAH</b>
TIDAK/BELUM SEKOLAH	: 2.728
BELUM TAMAT SD/SEDERAJAT	: 1.521
TAMAT SD	: 4.507
SLTP	: 3.300
SLTA	: 3.161
DIPLOMA I/II	: 107
DIPLOMA III	: 6
AKADEMI/DIPLOMA III/SARJANA MUDA	: 167
DIPLOMA IV/ STRATA 1	: 385
STRATA II	: 26

Tabel 2.5

Data penduduk menurut penyebaran ditingkat Padukuhan

No.	Padukuhan	Jenis Kelamin		Jumlah	Keterangan
		Laki-laki	Perempuan		
1	Nringin	227	300	577	
2	Sambirejo	550	600	1.150	
3	Nitikan Barat	468	499	967	
4	Nitikan Timur	439	399	838	
5	Bendorejo	336	357	693	
6	Pragak	506	488	994	
7	Sokokerep	704	728	1.432	
8	Munggi	386	421	807	
9	Wareng	420	390	810	
10	Tunggul Timur	344	362	714	
11	Tunggul Barat	424	420	844	
12	Ngebrak Timur	358	356	714	
13	Ngebrak Barat	411	375	786	
14	Munggi Pasar	473	483	956	
15	Semanu Utara	259	295	554	
16	Semanu tengah	382	417	799	
17	Semanu Selatan	479	524	1.003	
18	Tambak Rejo	354	366	720	
19	Clorot	273	285	558	
JUMLAH		7.843	8.065	15.908	

### 3. Keadaan Sosial

Tak dapat dipungkiri, adanya kemajuan teknologi komunikasi yang semakin canggih dapat berdampak langsung kepada beberapa kondisi sosial masyarakat di suatu wilayah dari perubahan sosial di masyarakat Kalurahan Semanu. Ini memang baik, karena bagaimana pun juga peradaban sosial masyarakat Kalurahan Semanu juga harus disesuaikan dengan kemajuan teknologi pada masa kini. Berikut adalah beberapa kondisi sosial masyarakat Semanu yang berhubungan erat dengan etika dan budaya pedesaan:

- Menjunjung tinggi kesederhanaan
- Menjunjung tinggi norma-norma yang berlaku
- Memiliki sifat kekeluargaan yang erat
- Cenderung berbicara apa adanya
- Sangat tertutup dengan hal yang menyangkut keuangan
- Sangat menghargai orang lain
- Berjiwa demokratis
- Menjunjung tinggi agama
- Menjunjung tinggi sikap gotong royong
- Bersikap sopan santun dan ramah tamah

- Menjunjung tinggi adat isitiadat budaya leluhur
- Selalu bermusyawarah

Sedangkan untuk menyelesaikan sebuah konflik yang terjadi diantara masyarakat, warga Semanu akan menggunakan metode yang berupa *bentuk-bentuk kontak sosial primer* seperti :

- *Persuasive*  
Perangkat Kalurahan atau orang yang dihormati berusaha meminta, membujuk atau mengajak adanya penyelesaian kepada orang yang sedang mengalami konflik.
- *Coersive*  
Yakni dengan memberikan sanksi mendidik.
- *Compulsive*  
Beberapa kelompok masyarakat menciptakan suasana yang terkait sehingga masyarakat yang sedang konflik dapat patuh terhadap aturan.
- *Pervasion*  
Melakukan sosialisasi norma sehingga masyarakat dapat memegangnya erat dan orang yang berkonflik bisa merubah perilakunya.

#### a. Kesehatan

Peran posyandu dan penerapan pola hidup sehat yang telah dirintis pada tahun-tahun sebelumnya membuahkan hasil yang semakin menggembirakan, hal ini terindikasi menurunnya angka kematian bayi dan ibu melahirkan serta meningkatnya derajat kesehatan masyarakat Kalurahan Semanu.

Kalurahan Semanu memiliki 21 (dua puluh satu) Posyandu, 2 (dua) Posbindu, selain itu juga ada 1 Puskesmas Pemerintah.

#### b. Agama

Penduduk Kalurahan Semanu mayoritas memeluk agama Islam. Berikut Data Penduduk berdasarkan Agama dan kepercayaan yang dianut:

Tabel.2.6.

Data Penduduk Kalurahan Semanu berdasarkan Agama

No	Agama	Laki-laki	Perempuan	Jumlah
1	Islam	7.647	7.858	15.505
2	Kristen	151	161	312
3	Katholik	125	147	272
4	Hindu	3	1	4
5	Budha	0	0	0
6	Konghucu	0	0	0
7	Aliran Kepercayaan	3	0	3

#### 4. Keadaan Ekonomi

Pertumbuhan ekonomi di Kalurahan Semanu masih bertumpu pada sektor pertanian dalam arti luas (pertanian, perkebunan, hutan rakyat, peternakan, dan perikanan). Sektor lain seperti industri kecil, perdagangan, dan lain-lain diharapkan mampu menopang pertumbuhan ekonomi Kalurahan Semanu.

Perkembangan ekonomi di Kalurahan Semanu cukup baik dengan dilihatnya kondisi ekonomi, pangan, sandang, papan tercukupi, kebutuhan air yang sudah merata di seluruh wilayah padukuhan, tetapi untuk irigasi masih belum tercukupi, banyaknya lahan pertanian yang belum bisa

dimanfaatkan dengan maksimal pada musim kemarau menyebabkan perkembangan perekonomian di Kalurahan Semanu kurang maksimal.

Sumur bor di beberapa Padukuhan belum mencukupi dan belum dapat dimaksimalkan untuk mendongkrak hasil pertanian dikarenakan pengelolaan yang tidak maksimal. Sehingga masih diperlukan lagi titik-titik pengeboran baru dan menaikkan air dari sungai untuk mencukupi pertanian di wilayah Kalurahan Semanu.

#### a. Industri Kerajinan rumah tangga

Industri Kerajinan rumah tangga yang ada di Kalurahan Semanu adalah sebagaimana disajikan dalam Tabel. 2.7. sebagai berikut :

Tabel.2.7

Industri Kerajinan Rumah Tangga Di Kalurahan Semanu

No	Jenis Industri	Kelompok	Keterangan
1	Kerajinan Perak		
2	Produksi Patilo		
3	Industri Tempe/Tahu	8	
4	Cripping Pisang	4	
5	Cripping Ketela	3	
6	Industri Peyek	7	
7	Industri Casava		
8	Industri Kerajinan Bamboo	2	Padukuhan
9	Batik	1	

Beberapa faktor penghambat pertumbuhan ekonomi di Kalurahan semanu antara lain :

- Poktan dan Gapoktan belum mempunyai potensi unggulan yang bisa dikembangkan di bidang pertanian;
- Kelompok Wanita Tani (KWT) yang belum ada di semua Padukuhan;
- Lahan kering dan tandus yang bergantung pada musim dan curah hujan;
- Pola tanam masyarakat masih menggunakan cara tradisional;
- Pola pengelolaan pasca panen yang tidak maksimal, belum ada terobosan baru mengolah hasil bumi menjadi sesuatu yang mempunyai nilai jual lebih;
- Kurangnya keterampilan yang dimiliki oleh masyarakat;
- Masyarakat masih berorientasi pada pembangunan fisik, belum ke arah SDM dan Jiwanya;
- Kurangnya minat masyarakat untuk berpartisipasi di kegiatan pemerintah kalurahan semanu;

## 5. Sarana Prasarana Kalurahan

### a. Sarana dan prasarana Pemerintah Kalurahan

Dalam rangka penyelenggaraan pemerintahan dan pelayanan, Kalurahan Semanu memiliki fasilitas penunjang yaitu: kantor Kalurahan, balai Kalurahan, kantor pelayanan masyarakat satu pintu, kantor/ruang kerja BAMUSKAL, mushola, kantor BUMDES, ruang BABINKAMTIBMAS, dan inventaris Kalurahan lainnya. Masing-masing padukuhan di Kalurahan Semanu telah memiliki balai padukuhan dan barang



inventarisnya. Namun demikian sarana dan prasarana yang ada belum seluruhnya memadai, sehingga perlu mendapatkan perhatian dan pembenahan secara berkelanjutan, walaupun beberapa balai padukuhan sudah dilakukan pembangunan dan perbaikan dengan menggunakan dana BKK Kabupaten dan BKK Propinsi.

**b. Sarana dan prasarana transportasi**

Secara umum wilayah Kalurahan Semanu telah memiliki fasilitas jalan yang menghubungkan antar Kalurahan maupun antar padukuhan. Namun demikian mengingat kemampuan pendapatan Kalurahan Semanu yang terbatas, berdampak pada kurang optimalnya pada peningkatan kualitas dan kuantitas prasarana jalan yang ada. Mengingat prasarana jalan merupakan penunjang utama dalam mendorong pertumbuhan perekonomian masyarakat, maka pemeliharaan, pembuatan serta pengerasan jalan perlu dilakukan secara berkelanjutan dan perlu dukungan dari berbagai pihak utamanya perhatian dari pemerintah. Mayoritas sarana transportasi yang dimiliki oleh masyarakat Kalurahan Semanu adalah kendaraan roda dua (sepeda motor), dan roda 4 (empat).

**c. Sarana dan prasarana kesehatan**

Di Kalurahan Semanu dalam rangka mewujudkan taraf hidup sehat bagi masyarakat, terdapat Puskesmas, puskesmas pembantu, posyandu, dan Posbindu.

**d. Sarana dan prasarana pendidikan**

Dalam upaya menciptakan generasi yang cerdas, di Kalurahan Semanu memiliki fasilitas pendidikan disajikan dalam tabel, sebagai berikut :

Tabel.2.8.

fasilitas pendidikan Di Kalurahan Semanu

No	Nama sekolah	Jumlah	Keterangan
1	SMA/SMK	2	
2	SMP/MTs	4	
3	SD /MI	7	
4	TK	10	
5	PAUD	12	
6	Gedung Perpustakaan Desa	1	Semanu Tengah
6	Taman Bacaan	3	

**e. Sarana peribadatan**

Kalurahan Semanu mayoritas penduduknya memeluk agama Islam. Prasarana dan sarana peribadatan yang ada di Kalurahan Semanu berupa masjid 29 buah, Mushola 24 buah, dan Gereja 2 buah dan Kapel 1 buah.

**B. Kondisi Pemerintah Kalurahan**

**1. Pembagian Wilayah Kalurahan**

Mengacu pada Lampiran Peraturan Bupati Gunungkidul Daerah Istimewa Yogyakarta nomor 73 tahun 2019 tentang Pedoman Organisasi dan Tata Kerja Pemerintah Kalurahan, wilayah semanu dibagi menjadi 19 padukuhan yaitu:

- 1) Padukuhan Ngringin;
- 2) Padukuhan Sambirejo;
- 3) Padukuhan Nitikan Barat;

- 4) Padukuhan Nitikan Timur;
- 5) Padukuhan Pragak;
- 6) Padukuhan Bendorejo;
- 7) Padukuhan Sokokerep;
- 8) Padukuhan Wareng;
- 9) Padukuhan Munggi;
- 10) Padukuhan Tunggul Timur;
- 11) Padukuhan Tunggul Barat;
- 12) Padukuhan Ngebrak Timur;
- 13) Padukuhan Ngebrak Barat;
- 14) Padukuhan Munggi Pasar;
- 15) Padukuhan Semanu Utara;
- 16) Padukuhan Semanu Tengah;
- 17) Padukuhan Semanu Selatan;
- 18) Padukuhan Tambakrejo;
- 19) Padukuhan Clorot.

## **2. Struktur Organisasi Pemerintah kalurahan**

Struktur Organisasi Pemerintah Kalurahan Semanu terdiri dari:

1. Lurah dan Pamong Kalurahan
2. Pamong Kalurahan terdiri dari :
  - a. Sekretariat terdiri dari :
    - Kaur Tatalaksana
    - Kaur Danarta
    - Kaur Pangripta
  - b. Pelaksana Teknis Lapangan terdiri dari :
    - Jagabaya
    - Ulu-ulu
    - Kamituwa
  - c. Unsur Kewilayahan yaitu Padukuhan  
Padukuhan adalah sebagai unsur wilayah Kalurahan yang merupakan lingkungan kerja pelaksanaan Pemerintahan Kalurahan.

Bagan Struktur Organisasi Pemerintahan Kalurahan Semanu berpedoman pada Peraturan Bupati Gunungkidul nomor 73 Tahun 2019 tentang Pedoman Organisasi dan Tata Kerja Pemerintah Kalurahan. Bagan Struktur organisasi Pemerintahan Kalurahan Semanu disajikan dalam gambar sebagai berikut :

Gambar 2.1.

Bagan Struktur Organisasi dan Tata Kerja Pemerintahan Kalurahan Semanu

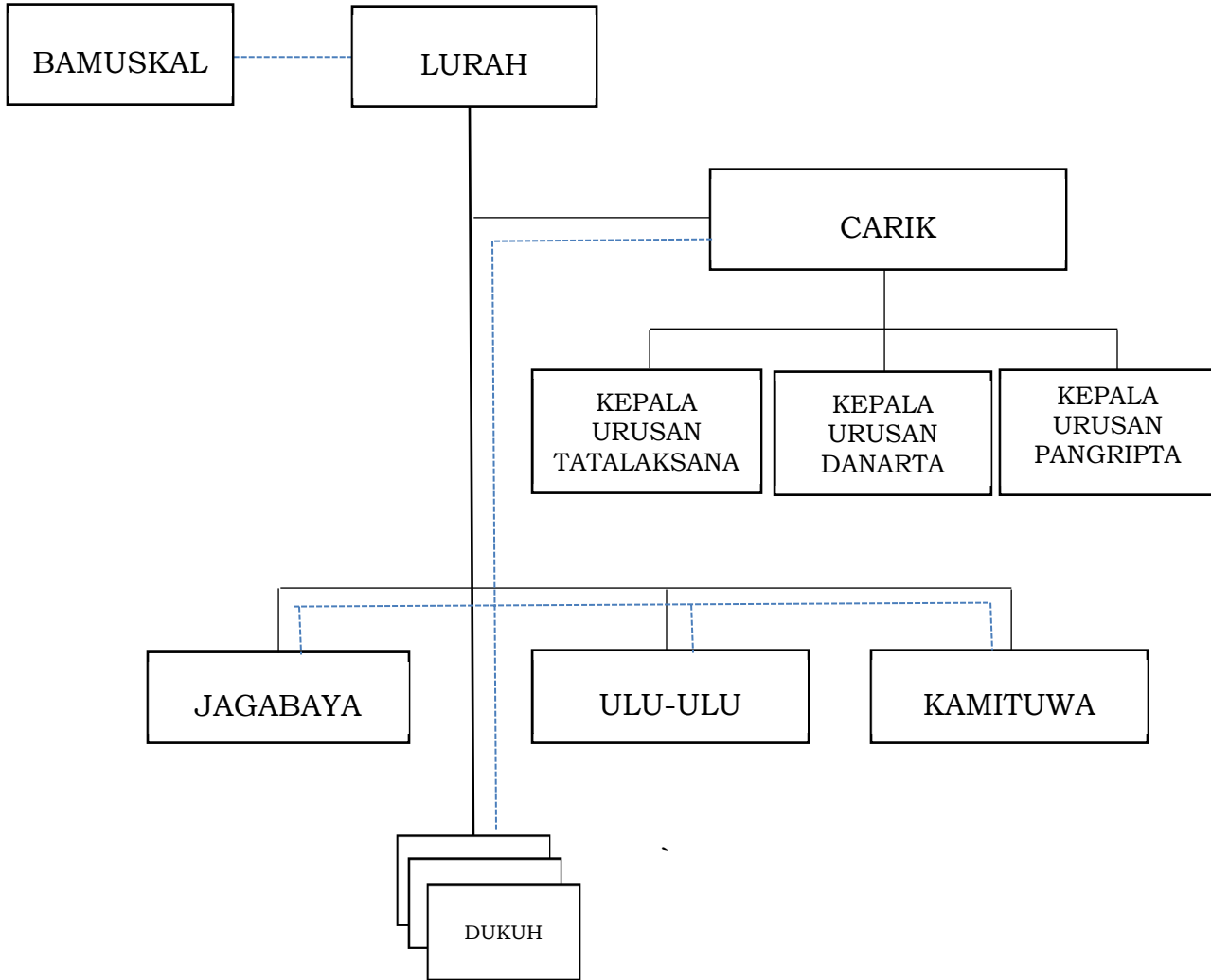

Keterangan :

———— : garis komando

----- : garis koordinasi

### 3. Organisasi Lembaga Kemasyarakatan Kalurahan

Lembaga Kemasyarakatan Kalurahan Semanu mengacu pada Peraturan Daerah Kabupaten Gunungkidul Nomor 3 Tahun 2017 tentang Lembaga Kemasyarakatan Desa yang meliputi :

- LPMK;
- LPMP;
- RW;
- RT;
- TP PKK Kalurahan; dan
- Karang Taruna.

LKD melaksanakan kegiatan untuk mempercepat terwujudnya kesejahteraan masyarakat melalui peningkatan peran serta masyarakat dalam:

- penyelenggaraan pemerintahan kalurahan;
- pelaksanaan pembangunan kalurahan;
- pemberdayaan masyarakat kalurahan; dan
- pembinaan kemasyarakatan kalurahan.

## C. Potensi Dan Masalah

### 1. Potensi

#### a. Sumber Daya Alam

Potensi sumber daya alam dan industri kecil menengah yang ada di Kalurahan .Semanu, antara lain :

1. Pemanfaatan Lahan di Kalurahan Semanu disajikan dalam tabel sebagai berikut :

Tabel.2.9

Pemanfaatan Lahan di Kalurahan Semanu

No	Jenis Lahan	Luas (Ha)	Keterangan
1	Tegal	11.170.155	
2	Pekarangan	5.556.290	
3	Jalan		
4	Pekuburan	25.750	
5	Hutan		
6	Lain-lain	4.044.480	

#### 2. Flora dan fauna Kalurahan Semanu

a. Jenis flora yang cocok dan berkembang di Kalurahan Semanu meliputi :

1. Tanaman bunga : Melati, Anggerek, Mawar
2. Tanaman Pertanian : Padi, Jagung, Ketela, kedelai  
Pohon, Kacang- kacangan,  
Holtikultura.
3. Tanaman perkebunan : Jarak Pagar, Srikaya,  
Mangga, Pisang, So, Pete,  
Kluwih, Nangka,  
Kelengkeng, dll.

4. Tanaman Hutan Rakyat : Jati, Mahoni, Sengon, Akasia

b. Jenis fauna

1. Jenis Unggas : Ayam, Bebek, Angsa,
2. Jenis Hewan Liar, Reptile : Ular, Garangan, Musang
3. Jenis Hewan Piaraan : Kambing, Sapi, Ayam, burung.

**b. Sumber Daya Manusia (SDM)**

Pemerintah Kalurahan Semanu dalam melaksanakan aktifitas kinerja dilaksanakan oleh 1 orang Lurah, 1 orang Carik, 3 orang Kepala Urusan, 3 orang Pelaksana Teknis, 19 orang Dukuh, dan 3 orang Staf Pamong Kalurahan.

Tabel 2.10.

Data Lurah dan Pamong Kalurahan Semanu

No	Nama	Tempat/Tgl Lahir	Jabatan	Ket
1	Drs. Harto Muadzan, M.Si.	Gunungkidul, 1 Mei 1961	Lurah	
2	Suhartanto, SH	Rejosari, 09 Pebruari 1976	Carik	
3	Destyana Hermawati, S.Pd.	Bandung, 22 Desember 1993	Jagabaya	
4	Susti Wulansari	Gunungkidul, 18 Maret 1988	Kamituwa	
5	Agus Sumarno, S.IP.	Gunungkidul, 20 Agustus 1985	Ulu-Ulu	
6	Kuwat	Gunungkidul, 12 April 1964	Tata Laksana	
7	Eli Anjarwati, S.Sos.	Gunungkidul, 09 September 1969	Danarta	
8	Anik Astuti	Gunungkidul, 04 Mei 1972	Pangripta	
9	Frediyanto	Gunungkidul, 15 Pebruari 1988	Dukuh Ngringin	
10	Wiyana	Gunungkidul, 12 September 1965	Dukuh Sambirejo	
11	Ukik Nugroho	Gunungkidul, 11 Agustus 1984	Dukuh Nitikan Barat	
12	Depi Nugroho	Gunungkidul, 09 Desember 1992	Dukuh Nitikan Timur	
13	Giyana	Gunungkidul, 15 Pebruari 1964	Dukuh Pragak	
14	-	-	Dukuh Bendorejo	
15	Wasidi	Gunungkidul, 06 Agustus 1970	Dukuh Sokokerep	
16	Indra Wahyudi	Gunungkidul, 22 Desember 1981	Dukuh Munggi	
17	Agus Nugroho	Gunungkidul, 5 Agustus 1993	Dukuh Wareng	
18	Suhardi	Gunungkidul, 25 Januari 1983	Dukuh Tunggul Timur	
19	Tri Wahyuni	Gunungkidul, 16 Oktober 1998	Dukuh Tunggul Barat	
20	Supriyadi	Gunungkidul, 11 Nopember 1979	Dukuh Ngebrak Timur	
21	Dwi Rubiyanto	Gunungkidul, 14 April 1977	Dukuh Ngebrak Barat	
22	Joko Riswanto	Gunungkidul, 07 Nopember 1981	Dukuh Munggi Pasar	

23	Dony Arta Wibawa	Gunungkidul, 24 Agustus 1981	Dukuh Semanu Utara	
24	Ses Tantonno Rukminto	Gunungkidul, 01 September 1980	Dukuh Semanu Tengah	
25	Mujiyana	Gunungkidul, 01 Mei 1981	Dukuh Semanu Selatan	
26	Sutarto	Gunungkidul, 05 Maret 1973	Dukuh Tambakrejo	
27	Subadi	Gunungkidul, 22 Pebruari 1968	Dukuh Clorot	
28	Anjar Darmawati	Gunungkidul , 16 Pebruari 1979	Staf Pamong Kalurahan	
29	Subur Riyanto	Gunungkidul, 11 April 1972	Staf Pamong Kalurahan	
30	Suharni	Gunungkidul, 16 Agustus 1981	Staf Pamong Kalurahan	

Tabel 2.11.  
Data Pengurus dan Anggota BAMUSKAL  
Masa Bakti Tahun 2019-2025

No	Nama	Jabatan	Keterangan
1	Ir. Edi Hertanta	Ketua BAMUSKAL	
2	Frans Edy Wardana, S.PT.	Wakil Ketua	
3	Sumaryanto	Sekretaris	
4	Martoyo, S.S.T.	Ketua Bidang Pemerintahan dan Pembinaan Kemasyarakatan	
5	Kasta	Anggota	
6	Idha Rahmawati	Anggota	
7	Supasno	Ketua Bidang Pembangunan dan Pemberdayaan Masyarakat	
8	Supiyono	Anggota	
9	Waryoto	Anggota	

### c. Kelembagaan Dan Organisasi

#### 1) Kelembagaan Badan Permusyawaratan Kalurahan (BAMUSKAL)

BAMUSKAL sebagai salah satu unsur penyelenggara pemerintahan Kalurahan mempunyai peran strategis dalam upaya menumbuhkembangkan partisipasi masyarakat baik secara individu maupun lembaga. Juga mempunyai peran dalam proses perencanaan, pelaksanaan, dan pengawasan setiap kegiatan yang diselenggarakan oleh Pemerintah Kalurahan. Jumlah Pengurus dan Anggota BAMUSKAL Kalurahan Semanu adalah sebanyak 9 orang.

#### 2) Lembaga Kemasyarakatan Kalurahan

Adapun Lembaga Kemasyarakatan yang ada di Kalurahan Semanu adalah : LPMK, LPMP di 19 Padukuhan, Karang Taruna, 19 Unit Karang Taruna, TP PKK Kalurahan, 49 RW dan 134 RT.

#### 3) Lembaga Kantibmas

Jumlah Pos Kamling sebanyak 134 buah.

Jumlah Hansip Desa 76 orang

#### 4. Lembaga Pendidikan

Pendidikan merupakan suatu alat untuk menciptakan sumber daya manusia yang berkualitas. Pendidikan merupakan salah satu permasalahan yang harus mendapat perhatian khusus. Satu hal yang penting dalam hal pendidikan adalah menciptakan kesadaran dan pengertian masyarakat terhadap pentingnya pendidikan, sebab kesadaran demikian akan meningkatkan inisiatif berswadaya dan berswakarsa. Untuk menunjukkan kondisi yang demikian perlu sarana dan prasarana yang mendukung dan memadai. Adapun Sarana dan

Prasarana pendidikan yang ada di Kalurahan Semanu terdiri dari: 2 (dua) SMA/SMK, 4 (empat) SMP/MTs, 7 (tujuh) SD/MI, 10 (sepuluh) TK, dan 12 (dua belas) PAUD.

5. Lembaga Perekonomian

Lembaga perekonomian yang ada di Kalurahan Semanu meliputi :

- Kelompok simpan Pinjam.
- Koperasi.
- Bumdes
- Minimarket/swalayan
- BMT

6. Kelembagaan Petani

Kelompok tani yang terdaftar keberadaannya saat ini ada 19 kelompok di masing-masing padukuhan dan ada 1 (satu) Gapoktan.

**d. Potensi Sarpras**

- 1) Sarana dan Prasarana Pemerintah terdiri dari 3 Kendaraan Dinas roda dua (baik), Kantor Lurah (baik), Ruang kerja Lurah, Kepala Seksi, Carik dan kaur (cukup baik) dan sejumlah pendukung lainnya dalam keadaan cukup baik).
- 2) Sarana dan Prasarana Transportasi dan komunikasi meliputi: jalan Desa dalam kondisi baik hingga rusak. Kepemilikan masyarakat terhadap sarana komunikasi cukup baik.
- 3) Sarana dan Prasarana Air Bersih, kebanyakan masyarakat menggunakan PDAM dan air galian sumur.
- 4) Sarana dan Prasarana Ibadah berupa Masjid, Mushola, Gereja, dan KAPEL.
- 5) Sarana dan Prasarana Olah Raga meliputi : 4 buah Lapangan Sepak Bola, lapangan bulu tangkis, lapangan volly dan didukung oleh sejumlah perkumpulan olah raga.
- 6) Sarana dan Prasarana Kesehatan yang didukung oleh 21 Posyandu, 1 Puskesmas, 4 toko obat, Apotik .....dokter praktek, bidan dan dukun terlatih.

**e. Potensi Sumber Daya Sosial Budaya**

Kalurahan Semanu merupakan Kalurahan Mandiri Budaya sesuai dengan Keputusan Gubernur Daerah Istimewa Yogyakarta nomor 351/Kep/2021 tentang Penetapan Kalurahan/Kelurahan Budaya dan pada tahun 2022 menjadi Kalurahan Rintisan Mandiri Budaya. Di Kalurahan Semanu senantiasa melestarikan berbagai kegiatan budaya yang tumbuh dan berkembang diantaranya: bersih dusun, kenduren kirim duwo/do'a bersama masa tanam dan pasca panen, gumrek, dan sebagainya. Kelompok seni tradisional yang berkembang dan tetap dilestarikan sebagai kekayaan budaya di Kalurahan Semanu secara rinci disajikan dalam tabel sebagai berikut :

Tabel 2.12.

Jenis Kelompok Seni Tradisional Kalurahan Semanu

No	Jenis kelompok	Jumlah Kelompok	Keterangan SKOK	Belum SKOK
1	Seni terbang	6		
2	Seni reog	4		
3	Seni kethoprak	9		

4	Seni karawitan	17		
5	Seni pedalangan	4		
6.	Wayang Orang	2		
7.	Hadroh	2		
8.	Campur Sari	7		
9.	Topeng	2		
10.	Sinden	5		
11.	Doger	2		
12.	Jathilan	6		
13.	Keprajuritan	3		
14.	Tayub	2		
15.	Leong	2		
16.	Sikil duwur	1		

## B. Kebijakan Keuangan Kalurahan

### 1. Kebijakan Pendapatan Kalurahan

Kebijakan Pendapatan Kalurahan Semanu Tahun 2023, dan prakiraan maju tahun 2024 disajikan dalam tabel 2.14. sebagai berikut :

Tabel 2.14.  
Pendapatan Kalurahan Semanu  
Tahun 2023

Kode Rekening	URAIAN	Tahun		Ket
		2023	Proyeksi (2024)	
1.1	Pendapatan Asli Desa	134.735.000,00	134.735.000,00	
1.1.1	Hasil Usaha Desa	10.000.000,00	10.000.000,00	
1.1.2	Hasil Aset Desa	62.600.000,00	62.600.000,00	
1.1.3	Swadaya, Partisipasi, dan gotong royong	-	-	
1.1.4	Pendapatan Asli Desa lain	62.135.000,00	62.135.000,00	
1.2	Pendapatan Transfer	6.634.446.300,00	6.634.446.300,00	
1.2.1	Dana Desa	2.348.580.000,00	2.348.580.000,00	
1.2.2	Bagi Hasil Pajak dan Retribusi	120.455.600,00	120.455.600,00	
1.2.3	Alokasi Dana Desa	1.070.410.700,00	1.070.410.700,00	
1.2.4.1	Bantuan Keuangan APBD Propinsi	1.450.000.000,00	1.450.000.000,00	
1.2.4.2	Bantuan Keuangan dari APBD Kabupaten	1.645.000.000,00	1.645.000.000,00	
1.3	Pendapatan Lain-lain	3.000.000,00	3.000.000,00	
1.3.1	Penerimaan dari Hasil Kerjasama Desa	-	-	
1.3.2	Penerimaan Bantuan dari bantuan perusahaan yang berlokasi di Desa	-	-	
1.3.3	Hibah dan Sumbangan dari Pihak Ketiga	-	-	
1.3.4	Koreksi Kesalahan belanja tahun anggaran sebelumnya yang mengakibatkan penerimaan di kas Desa pada tahun anggaran berjalan	-	-	
1.3.5	Bunga Bank	3.000.000,00	3.000.000,00	
1.3.6	Lain-lain Pendapatan Desa Yang Sah	-	-	
	JUMLAH PENDAPATAN	6.772.181.300,00	6.772.181.300,00	



## 2. Kebijakan Belanja Kalurahan

Kebijakan Belanja Kalurahan Semanu Tahun 2023, dan prakiraan maju tahun 2024 disajikan dalam tabel 2.15. sebagai berikut :

Tabel.2.15.  
Belanja Kalurahan Semanu  
Tahun 2023

KODE REKENING	URAIAN	Tahun		Ket.
		2023	Proyeksi 2024	
5.	BELANJA			
1.	<u>BIDANG PENYELENGGARAN PEMERINTAHAN KALURAHAN</u>	<u>1.474.940.749,00</u>		
1.1.	<u>Penyelenggaraan Belanja Siltap, Tunjangan dan</u>	<u>1.258.318.484,00</u>		
1.1.1.	Penyediaan Penghasilan Tetap dan Tunjangan Kepala Desa	43.732.500,00	43.732.500,00	
1.1.2.	Penyediaan Penghasilan Tetap dan Tunjangan Perangkat Desa	853.038.750,00	853.038.750,00	
1.1.3.	Penyediaan Jaminan Sosial bagi Kepala Desa dan Perangkat Desa	54.954.048,00	54.954.048,00	
1.1.4.	Penyediaan Operasional Pemerintah Desa (ATK, Honor PKPKD dan PPKD dll)	116.830.935,00	116.830.935,00	
1.1.5.	Penyediaan Tunjangan BPD	53.950.000,00	53.950.000,00	
1.1.6.	Penyediaan Operasional BPD (rapat, ATK, Makan Minum, Pakaian Seragam, Listrik dll)	11.670.000,00	11.670.000,00	
1.1.7.	Penyediaan Insentif/Operasional RT/RW	53.742.251,00	53.742.251,00	
1.1.8.	Penyediaan Operasional Pemerintah Desa Yang Bersumber dari Dana Desa	70.400.000,00	70.400.000,00	
1.2.	<u>Penyediaan Sarana Prasarana Pemerintahan Desa</u>	<u>67.804.944,00</u>		
1.2.2.	Pemeliharaan Gedung/Prasarana Kantor Desa			
1.2.3.	Pembangunan/Rehabilitasi/Peningkatan Gedung/Prasarana Kantor Desa	55.904.944,00	25.904.944,00	
	Pengadaan Peralatan Kerja			
	Penyediaan Jasa Perbaikan/service mebeleur	1.050.000,00	1.050.000,00	
	Rehabilitasi/pemeliharaan kendaraan dinas /operasional	1.600.000,00	1.600.000,00	
1.2.95.	Penyediaan jasa perbaikan/servis peralatan kerja	9.250.000,00	9.250.000,00	
1.2.97.	Penyediaan jasa jaminan barang milik desa			
1.3.	<u>Pengelolaan Administrasi Kependudukan</u>	<u>39.540.000,00</u>		
1.3.1.	Pelayanan administrasi umum dan kependudukan (Surat Pengantar/ Pelayanan KTP, Akta Kelahiran, Kartu Keluarga, dll)			
1.3.2.	Penyusunan/Pendataan/Pemutakhiran Profil Desa			
1.3.3.	Pengelolaan Adminstrasi dan Kearsipan Pemerintahan Desa		15.0000.000,00	
1.3.5.	Pemetaan dan Analisis Kemiskinan Desa secara Partisipatif			
1.3.90.	Penyusunan monografi desa	2.000.000,00	2.000.000,00	
1.3.91.	Pendataan keluarga/rumah tangga miskin	37.540.000,00	17.540.000,00	
1.4.	<u>Penyelenggaraan Tata Praja Pemerintahan</u>	<u>84.217.500,00</u>		
1.4.1.	Penyelenggaraan Musyawarah Perencanaan Desa/Pembahasan APBDes (Reguler)	8.255.000,00	8.255.000,00	
1.4.2.	Penyelenggaraan Musyawaran Desa Lainnya (Musdus, rembug desa Non Reguler)	13.862.500,00	13.862.500,00	
1.4.3.	Penyusunan Dokumen Perencanaan Desa (RPJMDesa/RKPDesa dll)	7.337.500,00	7.337.500,00	
1.4.4.	Penyusunan Dokumen Keuangan Desa (APBDes, APBDes Perubahan, LPJ dll)	17.412.500,00	17.412.500,00	

1.4.5.	Pengelolaan Administrasi/inventarisasi/Penilaian Aset Desa		20.000.000,00	
1.4.6.	Penyusunan Kebijakan Desa (Perdes/Perkades selain Perencanaan/Keuangan)			
1.4.7.	Penyusunan Laporan Kepala Desa, LPPDesa dan Informasi Kepada Masyarakat	5.227.500,00	5.227.500,00	
1.4.8.	Pengembangan Sistem Informasi Desa	12.000.000,00	12.000.000,00	
1.4.90.	Penyusunan laporan keuangan bulanan/SPJ dan semesteran	13.297.500,00	13.297.500,00	
1.4.91.	Pengisian Pamong Kalurahan		30.000.000,00	
1.4.92	Penghargaan Purna Tugas Bagi Aparatur Pemkal	6.825.000,00	6.825.000,00	
1.4.93.	Pelaksanaan lomba/evaluasi perkembangan desa			
1.4.94	Penyusunan perencanaan pemanfaatan tata ruang desa			
1.4.95.	Pengadaan pakaian dinas/seragam			
1.4.96.	Monitoring dan evaluasi kegiatan pembangunan		5.000.000,00	
<u>1.5.</u>	<u>Sub Bidang Pertanahan</u>	<u>25.059.821,00</u>		
1.5.07	Penentuan/Penegasan Batak/Patok Tanah Kas Desa			
1.5.91.	Sertifikasi tanah milik desa		15.000.000,00	
1.5.92.	Pengadaan tanah milik desa			
1.5.6.	Administrasi Pajak Bumi dan Bangunan	19.709.821,00	19.709.821,00	
1.5.94.	Intensifikasi pemungutan pajak daerah /PBB	5.350.000,00	5.350.000,00	
1.5.95.	Perapatan Patok Batas Desa/Padukuhan		20.000.000,00	
<u>2.</u>	<u>BIDANG PELAKSANAAN PEMBANGUNAN KALURAHAN</u>	<u>3.261.971.500,00</u>		
<u>2.1.</u>	<u>Sub Bidang Pendidikan</u>	<u>78.060.000,00</u>		
2.1.1.	Penyelenggaraan PAUD/TK/TPA/TKA/TPQ/ Madrasah NonFormal	57.000.000,00	57.000.000,00	
2.1.2.	Dukungan Penyelenggaraan PAUD (APE, Sarana PAUD dst)	15.660.000,00	10.660.000,00	
2.1.8.	Pengelolaan Perpustakaan Milik Desa (Pengadaan Buku, Honor, Taman Baca)	5.400.000,00	5.400.000,00	
2.1.09.	Pengembangan dan Pembinaan Sanggar Seni dan Belajar		10.000.000,00	
2.1.10.	Dukungan Pendidikan Bagi Siswa Miskin/Berprestasi		20.000.000,00	
2.1.90.	Pembangunan/rehabilitasi Gedung PAUD/TK Milik Desa		20.000.000,00	
2.1.91.	Pendataan Warga Putus Sekolah dan Butuh huruf/aksara			
<u>2.2.</u>	<u>Sub Bidang Kesehatan</u>	<u>194.755.500,00</u>		
2.2.2.	Penyelenggaraan Posyandu (Mkn Tambahan, Kls Bumil, Lamsia, Insentif)	119.638.000,00	119.638.000,00	
2.2.3.	Penyuluhan dan Pelatihan Bidang Kesehatan (Untuk Masy, Tenaga dan Kader Kesehatan dll)		10.000.000,00	
2.2.4.	Penyelenggaraan Desa Siaga Kesehatan, Rembug Stunting	8.300.000,00	8.300.000,00	
2.2.7.	Pembinaan dan Pengawasan Upaya Kesehatan Tradisional			
2.2.8.	Pemeliharaan Sarana/Prasarana Posyandu/Polindes/PKD			
2.2.9.	Pembangunan/Rehabilitasi/Pengadaan Sarana/Prasarana Posyandu/Polindes/PKD		25.000.000,00	
2.2.91.	Pembinaan Gerakan Masyarakat Hidup Sehat (Germas)	9.900.000,00	9.900.000,00	
2.2.92.	Pembinaan taman obat keluarga (Toga)	5.637.500,00	5.637.500,00	
2.2.94.	Pemberian Makanan tambahan untuk Balita/Siswa PAUD		60.000.000,00	
2.2.96.	Pembinaan dan Pengembangan Kampung KB.		5.000.000,00	
2.2.98.	Insentif kader kesehatan/KB	46.200.000,00	46.200.000,00	
2.2.99.	Lain-lain kegiatan sub bidang kesehatan	5.080.000,00	5.080.000,00	
<u>2.3.</u>	<u>Sub Bidang Pekerjaan Umum dan Penataan Ruang</u>	<u>1.948.206.000,00</u>		
2.3.2.	Pemeliharaan Jalan Desa	200.000.000,00	200.000.000,00	
2.3.2.	Pemeliharaan Jalan Lingkungan Pemukiman/Gang	227.221.000,00	227.221.000,00	
2.3.3.	Pemeliharaan jalan Usaha Tani			
2.3.5.	Pemeliharaan Jembatan Desa	16.243,500,00	16.243,500,00	
2.3.4.	Pemeliharaan Prasarana Jalan Desa (Gorong-gorong/Selokan/Parit/Drainase dll)	165.000.000,00	165.000.000,00	

2.3.6.	Pemeliharaan Gedung/Prasarana Balai Desa/Balai Padukuhan/Balai Kemasyarakatan	450.000.000,00	450.000.000,00	
2.3.10.	Pembangunan/Rehabilitas/Peningkatan/Pengerasan Jalan Desa **)	500.000.000,00	500.000.000,00	
2.3.11.	Pembangunan/Rehabilitasi/Peningkatan/Pengerasan Jalan Lingkungan	305.000.000,00	305.000.000,00	
2.3.12.	Pembangunan/Rehabilitasi/Peningkatan/Pengerasan Jalan Usaha Tani **)			
2.3.14.	Pembangunan/Rehabilitasi/Peningkatan Prasarana Jalan Desa (Gorong, Selokan, dll).	84.741.500,00	84.741.500,00	
2.3.15.	Pembangunan/Rehabilitasi/Peningkatan Balai Desa/Balai Kemasyarakatan			
2.3.16.	Pembangunan/Rehabilitasi/Peningkatan Pemakaman Milik Desa/Situs Bersejarah Milik Desa/Petilasan		20.000.000,00	
2.3.17.	Pembuatan/Pemutakhiran Peta Wilayah dan Sosial Dasar		20.000.000,00	
2.3.18.	Penyusunan Dokumen Perencanaan Tata Ruang Desa			
2.3.92.	Penyediaan Sarana prasarana pemakaman milik desa		2.000.000,00	
<u>2.4.</u>	<u>Sub Bidang Kawasan Pemukiman</u>			
2.4.1.	Dukungan pelaksanaan program Pembangunan/Rehab Rumah Tidak Layak Huni (RTLH) GAKIN (pemetaan, validasi, dll)	50.000.000,00	50.000.000,00	
2.4.4.	Pemeliharaan Sambungan Air Bersih ke Rumah Tangga (pipanisasi, dll)			
2.4.7.	Pemeliharaan Fasilitas Pengelolaan Sampah Desa/Permukiman (Penampungan, Bank Sampah, dll)		10.000.000,00	
2.4.9.	Pemeliharaan taman/taman bermain anak milik desa	6.000.000,00	6.000.000,00	
2.4.10.	Pembangunan/rehabilitasi/peningkatan sumur resapan	275.000.000,00	225.000.000,00	
2.4.11.	Pembangunan/Rehabilitasi/Peningkatan sumber air Bersih Milik Desa		50.000.000,00	
2.4.12.	Pembangunan/Rehabilitasi/Peningkatan Sambungan Air Bersih ke Rumah Tangga;			
2.4.91.	Pemberian stimulan jamban sehat		30.000.000,00	
2.4.92.	Pengelolaan sampah desa/permukiman			
2.4.93.	Peningkatan peran serta masyarakat dalam pengelolaan sampah		5.000.000,00	
2.4.94.	Penyediaan prasarana dan sarana pengelolaan sampah			
<u>2.6.</u>	<u>Sub Bidang Perhubungan, Komunikasi dan</u>			
2.6.2.	Penyelenggaraan Informasi Publik Desa (Poster, Baliho Dll)		5.000.000,00	
2.6.3.	Pembuatan dan Pengelolaan Jaringan/Instalasi Komunikasi dan Informasi Lokal Desa	24.950.000,00	24.950.000,00	
2.6.90.	Pengelolaan radio komunitas milik desa			
2.6.91.	Pengadaan sarana prasarana penerangan jalan desa/lingkungan permukiman			
2.8.	<u>Sub Bidang Pariwisata</u>	685.000.000,00		
2.8.2.	Pembangunan/Rehabilitasi/Peningkatan Sarana dan Prasarana Pariwisata	685.000.000,00	685.000.000,00	
2.8.3.	Pengembangan Pariwisata Tingkat Desa		5.000.000,00	
2.8.4.	Pembinaan dan Pengembangan Desa Wisata			
2.8.7.	Pembangunan/Rehabilitasi Rest Area Milik Desa			
2.8.91.	Peningkatan Kapasitas Pengelola Wisata Milik Desa		5.000.000,00	
<u>3.</u>	<u>BIDANG PEMBINAAN KEMASYARAKATAN</u>	<u>202.777.489,00</u>		
<u>3.1.</u>	<u>Sub Bidang Ketenteraman, Ketertiban Umum dan</u>	<u>18.242.500,00</u>		
3.1.2.	Penguatan & Peningkatan Kapasitas Tenaga Keamanan/Ketertiban oleh Pemdes	12.930.000,00	12.930.000,00	
3.1.3.	Koordinasi Pembinaan Keamanan, Ketertiban & Perlindungan Masy. Skala Lokal Desa	5.312.500,00	5.312.500,00	
3.1.4.	Persiapan Kesiapsiagaan/Tanggap Bencana Skala Lokal Desa		5.000.000,00	
3.1.7.	Pelatihan/Penyuluhan/Sosialisasi kepada Masyarakat di Bidang Hukum dan Pelindungan Masyarakat			
3.1.90.	Pembinaan kelembagaan Desa Tangguh Bencana		10.000.000,00	
3.1.91.	Pengadaan peralatan pendukung keamanan dan ketertiban masyarakat			
3.1.92.	Pengadaan Sarana Prasarana Pendukung Kesiapsiagaan Bencana		15.000.000,00	
3.1.93.	Pembinaan Jaga Warga			

3.1.97.	Pengembangan desa/kelompok masyarakat sadar Hukum		5.000.000,00	
3.2.	<u>Sub Bidang Kebudayaan dan Keagamaan</u>	<u>74.800.000,00</u>		
3.2.1.	Pembinaan Group Kesenian dan Kebudayaan Tingkat Desa	20.000.000,00	20.000.000,00	
3.2.2.	Pengiriman Kontingen Group Kesenian & Kebudayaan	10.000.000,00	10.000.000,00	
3.2.3.	Penyelenggaraan Festival Kesenian, Adat/Kebudayaan, dan Kegamaan (HUT RI, Raya	30.000.000,00	30.000.000,00	
3.2.91.	Pengembangan kehidupan sosial keagamaan		10.000.000,00	
3.2.92.	Pelaksanaan upacara adat/tradisi daerah tingkat desa			
3.2.93.	Pembinaan dan pengembangan sanggar seni budaya	10.000.000,00	10.000.000,00	
3.2.96.	Pembinaan dan Pengembangan Desa Budaya	4.800.000,00	4.800.000,00	
3.3.	<u>Sub Bidang Kepemudaan dan Olahraga</u>			
3.3.2.	Penyelenggaraan Pelatihan Kepemudaan Tingkat Desa		5.000.000,00	
3.3.3.	Penyelenggaraan Festival/Lomba Kepemudaan dan Olahraga Tingkat Desa	10.000.000,00	10.000.000,00	
3.3.5.	Pembangunan/Rehabilitasi/Peningkatan Sarana dan Prasarana Kepemudaan & Olah Raga Milik Desa	59.572.489,00	50.000.000,00	
3.3.1.	Pengiriman Kontingen Kepemudaan & Olahraga Sebagai Wakil Desa tkt Kec/Kab/Kota			
3.3.91.	Pembangunan/rehabilitasi gedung serbaguna/pertemuan milik desa			
3.3.93.	Operasional Karang Taruna	4.200.000,00	4.200.000,00	
3.4.	<u>Sub Bidang Kelembagaan Masyarakat</u>	<u>35.962.500,00</u>		
	Pembinaan RT/RW			
3.4.2.	Pembinaan LPMP dan/atau LPMD			
3.4.3.	Pembinaan PKK	6.012.500,00	6.012.500,00	
3.4.90.	Pembentukan lembaga kemasyarakatan desa			
3.4.92.	Optimalisasi peran Tim Koordinasi Penanggulangan Kemiskinan Desa (TKPK Desa)	8.550.000,00	8.550.000,00	
3.4.95.	Operasional LPMD dan/atau LPMD	7.400.000,00	7.400.000,00	
3.4.96.	Operasional PKK	14.000.000,00	14.000.000,00	
4.	<u>BIDANG PEMBERDAYAAN MASYARAKAT</u>	<u>1.595.443.955,00</u>		
4.2.	<u>Sub Bidang Pertanian dan Peternakan</u>	<u>91.300.000,00</u>		
4.2.1.	Peningkatan Produksi Tanaman Pangan (alat produksi/pengelolaan/penggilingan)	21.575.000,00	21.575.000,00	
4.2.2.	Peningkatan Produksi Peternakan (alat produksi,/pengelolaan/kandang)		35.000.000,00	
4.2.3.	Penguatan Ketahanan Pangan Tingkat Desa (lumbung desa, Lumbung mataraman)	69.725.000,00	69.725.000,00	
4.2.92.	Pembinaan/Pemberdayaan kelompok tani/Gapoktan		5.000.000,00	
4.2.96.	Pelatihan dan Pengembangan pakan ternak organik/alternatif			
4.3.	<u>Sub Bidang Peningkatan Kapasitas Aparatur Desa</u>			
4.3.2.	Peningkatan Kapatitas Perangkat Desa	15.825.455,00	30.000.000,00	
4.3.3.	Peningkatan Kapasitas BPD		10.000.000,00	
4.4.	<u>Sub Bidang Pemberdayaan Perempuan</u>			
4.4.1.	Pelatihan dan Penyuluhan Pemberdayaan Perempuan	10.000.000,00	10.000.000,00	
4.4.90.	Penyelenggaraan Desa Layak Anak	25.000.000,00	25.000.000,00	
4.4.92.	Pembinaan dan pengembangan Forum Anak Desa			
4.4.93.	Penyelenggaraan Festival/Pagelaran seni budaya anak	30.000.000,00	30.000.000,00	
4.4.94.	Pembinaan Ketahanan keluarga			
4.4.95.	Pembinaan dan pemberdayaan kelompok rentan	50.000.000,00	50.000.000,00	
4.4.96.	Penyuluhan/Pembinaan kesehatan reproduksi pada remaja	6.150.000,00	6.150.000,00	
4.4.99.	Pembinaan Pola pengasuhan dan tumbuh kembang anak			
4.5.	<u>Sub Bidang Koperasi, Usaha Mikro Kecil dan Menengah (UMKM)</u>			
4.5.1.	Pelatihan Manajemen Koperasi/KUD/UMKM	10.000.000,00	10.000.000,00	
4.5.2.	Pengembangan Sarana Prasarana usaha Mikro, Kecil, menengah dan Koperasi	50.000.000,00	50.000.000,00	
4.5.90.	Pengiriman kelompok dalam promosi/Pameran produk usaha masyarakat di tingkat kecamatan/Daerah/Nasional		30.000.000,00	
4.5.91.	Penyelenggaraan Pameran Pembangunan/Promosi Produk Usaha Masyarakat Tingkat Desa	30.000.000,00	30.000.000,00	
4.6.	<u>Sub Bidang Dukungan Penanaman Modal</u>			
4.6.90.	Pembangunan Gedung Kantor BUM Desa			

4.6.91.	Pelatihan pengelolaan BUM Desa (Pelatihan yang dilaksanakan oleh Pemdes).		10.000.000,00	
4.7.	<u>Sub Bidang Perdagangan dan Perindustrian</u>	1.277.168.500,00		
4.7.1.	Pemeliharaan Pasar Desa/Kios Milik Desa		5.000.000,00	
4.7.2.	Pembangunan/Rehab Pasar Desa/Kios Milik Desa	1.247.168.500,00	600.000.000,00	
4.7.3.	Pengembangan Industri Kecil Tingkat Desa			
4.7.4.	Pembentukan/fasilitasi/pelatihan/pendampingan Kelompok usaha ekonomi produktif.	30.000.000,00	30.000.000,00	
5.	<u>BIDANG PENANGGULANGAN BENCANA, DARURAT DAN MENDESAK DESA</u>	388.500.000,00	388.500.000,00	
5.1.	<u>Sub Bidang Penanggulangan Bencana</u>	342.000.000,00	342.000.000,00	
5.1.1.	Kegiatan Penanggulangan Bencana	342.000.000,00	342.000.000,00	
5.2.	<u>Sub Bidang Keadaan Darurat</u>	5.000.000,00	5.000.000,00	
5.2.1.	Penanganan Keadaan Darurat			
5.3.	<u>Sub Bidang Keadaan Mendesak</u>	41.500.000,00	41.500.000,00	
5.3.1.	Penanganan Keadaan Mendesak	41.500.000,00	41.500.000,00	

Sumber : APBKal 2023

### 3. Kebijakan Pembiayaan Kalurahan

Tabel.2.16.  
Pembiayaan Kalurahan Semanu  
Tahun 2023

Kode Rekening	Uraian	Tahun		Ket.
		2023	Proyeksi 2024	
3	PEMBIAYAAN KALURAHAN			
3. 1.	Penerimaan Pembiayaan	156.452.393,00	156.452.393,00	
3. 1. 1.	Silpa tahun sebelumnya	156.452.393,00	156.452.393,00	
3. 1. 2.	Hasil Penjualan Kekayaan Kalurahan yang dipisahkan	0	0	
3. 1. 3.	Pencairan Dana Cadangan	0	0	
3. 2.	Pengeluaran Pembiayaan	5.000.000,00	5.000.000,00	
3. 2. 1.	Pembentukan Dana Cadangan	0	0	
3. 2. 2.	Penyertaan Modal Kalurahan	5.000.000,00	5.000.000,00	

Sumber : APBKal 2023

## **BAB III**

### **EVALUASI PROGRAM / KEGIATAN PEMBANGUNAN**

#### **A. Evaluasi Pelaksanaan Program RKP Kalurahan tahun 2023**

Sesuai dengan table 3.1 Evaluasi Kegiatan Pembangunan Tahun 2023.

#### **B. Identifikasi masalah berdasarkan RPJM Kalurahan**

Berdasarkan Peraturan Kalurahan Semanu nomor 03 tahun 2020 tentang Rencana Pembangunan Jangka Menengah Kalurahan ( RPJMKal ) Kalurahan Semanu pada Tahun 2020 – 2025 prioritas masalah yang harus diselesaikan meliputi masalah pengembangan fisik sarana dan prasarana, masalah ekonomi dan masalah social budaya.

Beberapa masalah yang dihadapi dalam pelaksanaan berdasarkan RPJM Desa tahun 2020 - 2025 diantaranya :

1. Masih memerlukan anggaran pemulihan ekonomi masyarakat pada tahun 2024 Pasca Pandemi Covid-19.
2. Anggaran untuk kegiatan operasional Pemerintahan yang sulit karena terbatasnya dana dan banyaknya jumlah padukuhan, perangkat yang membutuhkan operasional besar.
3. Belum terdani kegiatan dibidang pertanian dalam rangka peningkatan hasil pertanian dan meningkatkan ekonomi masyarakat Petani pada khususnya.
4. Banyak Kegiatan pembangunan sarana dan prasaran yang tidak bisa dilaksanakan karena anggaran yang Belum mencukupi.
5. Sumber Daya Manusia yang masih perlu ditingkatkan dalam rangka memenuhi tuntutan jaman dan kemajuan teknologi yang semakin canggih.
6. Terbatasnya Pendapatan Asli Kalurahan sehingga diperlukan langkah-langkah setrategis guna meningkatkan Pendapatan Asli Kalurahan secara berkelanjutan.
7. Penggunaan dana keistimewaan dari propinsi yang belum maksimal dan belum sesuai sasaran.
8. Ada sebagian dari kegiatan tidak bisa dilaksanakan atau terdani dari RKPKal 2023 karena keterbatasan anggaran dan skala prioritas.

#### **C. Identifikasi masalah berdasarkan Prioritas Pembangunan Kalurahan**

Beberapa masalah yang dihadapi berdasarkan Prioritas Pembangunan Kalurahan Tahun 2023 diantaranya :

1. Belum maksimalnya pelaksanaan Pemulihan Ekonomi Pasca terjadinya Pandemi Covid 19.
2. Pembangunan yang skala propinsi dan nasional terkendala penyampaian aspirasi sehingga belum bisa terlaksana.
3. Proporsional prosentase kegiatan di bidang Pembinaan dan Pemberdayaan masih belum berimbang dengan kegiatan pembangunan fisik.
4. Masih minim anggaran pada bidang pertanian dan UMKM.
5. Belum meratanya pembangunan fisik di seluruh padukuhan yang ada di Kalurahan Semanu.

6. Masih banyak Rumah Tidak Layak Huni yang memerlukan Penanganan baik dengan Dana Desa, PIWK, PIS, maupun melalui aspirasi Dewan.
7. Prioritas Bidang Pertanian belum maksimal dilaksanakan.

## **BAB IV**

### **PRIORITAS PROGRAM KEGIATAN PEMBANGUNAN KALURAHAN**

#### **A. Prioritas Program dan Kegiatan Pembangunan Tahun 2024**

Sesuai ketentuan pasal 74 ayat (1) Undang-Undang Nomor 6 Tahun 2014 tentang Desa, sebagaimana telah diubah dengan Undang-Undang Nomor 11 Tahun 2020 tentang Cipta Kerja, belanja Kalurahan diprioritaskan untuk memenuhi kebutuhan pembangunan yang disepakati dalam musyawarah kalurahan dan sesuai dengan prioritas Pemerintah Kabupaten, Pemerintah Provinsi dan Pemerintah Pusat.

Sehubungan dengan hal tersebut, maka dukungan terhadap prioritas pembangunan Kabupaten Gunungkidul tahun 2024 salah satunya diwujudkan dengan kegiatan-kegiatan yang wajib dilaksanakan oleh Pemerintah Kalurahan Pada tahun 2024.

Indikasi Tema dan Prioritas Pembangunan Kabupaten Gunungkidul Tahun 2024 adalah sebagai berikut “*Optimalisasi Ketahanan Ekonomi Daerah Dalam Mewujudkan Taraf Hidup Masyarakat Yang Bermartabat Melalui Pembangunan Infrastruktur, Investasi, Pariwisata, Ekonomi Kerakyatan, Dan Peningkatan Kualitas Sumber Daya Manusia*”.

Untuk mendukung tema pembangunan tersebut telah ditetapkan 7 (tujuh) prioritas dan sasaran pembangunan Kabupaten Gunungkidul tahun 2024 sebagai berikut:

1. Peningkatan ekonomi;
2. Penurunan Angka Kemiskinan, Kemiskinan Ekstrim, dan Penanganan Stunting;
3. Ketahanan Pangan;
4. Peningkatan Kualitas SDM;
5. Infrastruktur, Lingkungan hidup, dan pengelolaan Bencana;
6. Ketentraman dan Ketertiban;
7. Reformasi Birokrasi.

Dukungan terhadap prioritas pembangunan Kabupaten Gunungkidul tahun 2024 salah satunya diwujudkan dengan kegiatan-kegiatan yang wajib dilaksanakan oleh pemerintah Kalurahan pada tahun 2024.

Adapun kegiatan-kegiatan yang wajib dilaksanakan oleh Pemerintah Kalurahan pada tahun 2024 adalah sebagai berikut:

1. Bidang Penyelenggaran Pemerintah Kalurahan.
  - a. Penghasilan tetap Lurah, Pamong, dan Staf Pamong Kalurahan.
  - b. Tunjangan dan operasional Badan Permusyawaratan Kalurahan (Bamuskal).
  - c. Biaya iuran Jaminan Ketenagakerjaan bagi Lurah, Pamong Kalurahan, dan Staf Pamong Kalurahan (6,24% setiap bulan dari besaran penghasilan tetap per bulan).
  - d. Biaya iuran Jaminan Kesehatan Staf Pamong Kalurahan (4% setiap bulan dari besaran penghasilan tetap per bulan).
  - e. Operasional/insentif RT dan RW.
  - f. Pendataan keluarga/rumah tangga miskin (pemutakhiran data kemiskinan/Basis Data Terpadu).
  - g. Penyelenggaraan Musyawarah Kalurahan untuk penyusunan RJP Kalurahan dan/atau RPJM Kalurahan.

- h. Penyelenggaraan Musyawarah Rencana Pembangunan (Musrenbang) Kalurahan untuk penyusunan RJP Kalurahan dan/atau RPJM Kalurahan.
- i. Biaya Pajak Bumi dan Bangunan (PBB) tanah kas kalurahan yang dikelola oleh Pemerintah Kalurahan.
2. Bidang Pelaksanaan Pembangunan Kalurahan.
  - a. Operasional Forum Desa Siaga/Kalurahan Sehat dan Operasional Rumah Desa Sehat (RDS);
  - b. Honor pendidik PAUD yang tidak mendapatkan alokasi dari APBD maupun APBN.
  - c. Insentif kader kesehatan dan/atau kader KB yang tidak mendapatkan alokasi dari APBD maupun APBN.
  - d. Insentif kader Posyandu yang tidak mendapatkan alokasi dari APBD maupun APBN.
  - e. Penyelenggaraan Gerakan Masyarakat Hidup Sehat (GERMAS).
3. Bidang Pembinaan Kemasyarakatan Kalurahan.
  - a. Optimalisasi Tim Koordinasi Penanggulangan Kemiskinan Kalurahan (TKPK Kalurahan).
  - b. Insentif kader Pembangunan Manusia yang tidak mendapat alokasi dari APBD maupun APBN dianggarkan dalam kegiatan Pembinaan Kader Pemberdayaan Masyarakat.
4. Bidang Pemberdayaan Masyarakat Kalurahan.  
Kegiatan peningkatan Kapasitas BUMDesa/Kalurahan, pengelolaan wisata Kalurahan, dan/atau pemberdayaan sosial ekonomi masyarakat.
5. Penanggulangan Bencana, Keadaan Darurat, dan mendesak Kalurahan.  
Agar dianggarkan untuk sub Bidang Penanggulangan Bencana dan/atau sub bidang keadaan mendesak kalurahan.

Selain program wajib di atas, Prioritas program dan kegiatan yang akan dilaksanakan pada tahun perencanaan 2023 diantaranya :

- a. Penyusunan profil kalurahan;
- b. Penyusunan monografi kalurahan;
- c. Optimalisasi Sistem Informasi Kalurahan (SIDA SAMEKTA);
- d. Updating Data Kemiskinan, Sosial dan Ekonomi;
- e. Biaya perlombaan/evaluasi perkembangan kalurahan bagi kalurahan yang akan mengikuti perlombaan/evaluasi kalurahan dianggarkan dalam kegiatan Pelaksanaan lomba/evaluasi perkembangan kalurahan;
- f. Pemberian stimulan jamban sehat dan/atau stimulan bedah rumah;
- g. Kegiatan yang berkaitan dengan upaya penurunan stunting sesuai hasil musyawarah kalurahan mengenai stunting;
- h. Inventarsasi/Sensus Aset Milik Kalurahan;
- i. Pelaksanaan tahapan Pemilihan Lurah bagi Kalurahan yang akan menyelenggarakan Pemilihan Lurah pada tahun 2025;
- j. Operasional kelembagaan Kalurahan Tangguh Bencana bagi kalurahan yang telah membentuk;
- k. Operasional PKK;
- l. Operasional Karangtaruna;
- m. Operasional LPMK dan/atau LPMP.
- n. Operasional Posyandu;

Dalam rangka penyelarasan prioritas dan sasaran pembangunan kalurahan terhadap sasaran nasional khususnya SDGs Desa (Sustainable Development Goals Desa) Tujuan Pembangunan Berkelanjutan Desa, agar memperhatikan keterkaitan dengan SDGS Desa Sesuai kondisi Kalurahan masing-masing.



Dalam hal ini prioritas pembangunan Pemerintah Kalurahan Semanu terangkum dalam Tabel 4.1 Rencana Kerja Pemerintah Kalurahan ( RKPKal ) Semanu Sebagai Berikut :

## **BAB V PENUTUP**

Penyusunan RKP Kalurahan ini yang pada dasarnya merupakan penjabaran dari RPJM Kalurahan Semanu tahun 2020 – 2025 dan tahun 2024 merupakan tahun ke 5 (lima). RKP Kalurahan merupakan perencanaan untuk periode 1 (satu) tahun, menetapkan Program dan kegiatan prioritas dan menetapkan kerangka pendanaan dalam satu tahun anggaran. Selain itu RKP Kalurahan sebagai pedoman dalam penyusunan program prioritas pembangunan, penguatan peran Kalurahan dalam pelaksanaan pembangunan dan merupakan dasar evaluasi dan laporan pelaksanaan atas kinerja tahunan, serta catatan dan harapan Lurah.

Harapannya dengan penyusunan RKP Kalurahan ini perencanaan kegiatan pembangunan dan pembiayaan dapat dianggarkan sesuai dengan skala prioritas serta Kalurahan memiliki dokumen perencanaan pembangunan tahunan yang berkekuatan hukum tetap, dan sebagai dasar / pedoman kegiatan atau pelaksanaan Pembangunan di Kalurahan. Serta sebagai dasar penyusunan Peraturan Kalurahan tentang Anggaran Pendapatan dan Belanja Kalurahan (APBKal) Tahun 2024.

Akhirnya, apa yang sudah dibuat mudah-mudahan akan bermanfaat bagi masyarakat Kalurahan Semanu khususnya dan Pembangunan yang dilaksanakan mudah-mudahan senantiasa mendapat ridho Tuhan Yang Maha Esa.

Semanu ,      Oktober 2023

LURAH

Drs. HARTO MUADZAN, M.Si.

**TABEL 3.1**  
**EVALUASI RENCANA KERJA PEMERINTAH KALURAHAN TAHUN 2023**

KODE REKENING	URAIAN	NAMA OUTPUT	OUTPUT			SUMBER DANA						KET.	
			RENCANA	REALISASI		Dana Desa	Alokasi Dana Desa	Lain-lain					
				Anggaran	Anggaran			Capaian (%)	PBH	PAD	PBK/BKK Kabupaten		PBK/BKK Propinsi
1	2	3	4	5	6	7	8	9	10	11	12	13	14
<b>4</b>	<b>PENDAPATAN</b>												
<b>4.1.</b>	<b>Pendapatan Asli Desa</b>		<b>134.735.000,00</b>	<b>34.379.656,00</b>	<b>25,52</b>	-	-	-	<b>34.379.656,00</b>	-	-	-	-
<b>4.1.1.</b>	<b>Hasil Usaha Desa</b>		10.000.000,00	11.636.606,00	<b>116,37</b>	-	-	-	11.636.606,00	-	-	-	-
4.1.1.01.	Bagi Hasil BUMDes		10.000.000,00	11.636.606,00	<b>116,37</b>	-	-	-	11.636.606,00	-	-	-	-
<b>4.1.2.</b>	<b>Hasil Aset Desa</b>		62.600.000,00	10.776.000,00	<b>17,21</b>	-	-	-	10.776.000,00	-	-	-	-
4.1.2.07.	Hasil Kios Milik Desa		54.000.000,00	9.000.000,00	<b>16,67</b>	-	-	-	9.000.000,00	-	-	-	-
4.1.2.91.	Balai Desa		8.600.000,00	1.776.000,00		-	-	-	1.776.000,00	-	-	-	-
<b>4.1.4.</b>	<b>Lain-lain Pendapatan Asli Desa</b>		62.135.000,00	11.967.050,00	<b>19,26</b>	-	-	-	11.967.050,00	-	-	-	-
4.1.4.96.	Hasil Pengelolaan tanah kas desa		62.135.000,00	11.967.050,00	<b>19,26</b>	-	-	-	11.967.050,00	-	-	-	-
<b>4.2.</b>	<b>Pendapatan Transfer</b>		<b>6.634.446.300,00</b>	<b>2.270.035.800,00</b>	<b>34,22</b>	<b>1.227.861.000,00</b>	<b>531.711.000,00</b>	<b>60.227.800,00</b>	-	-	<b>450.236.000,00</b>	-	-
<b>4.2.2.</b>	<b>Dana Desa</b>		2.348.580.000,00	1.227.861.000,00	<b>52,28</b>	1.227.861.000,00	-	-	-	-	-	-	-
4.2.1.01.	Dana Desa		2.348.580.000,00	1.227.861.000,00	<b>52,28</b>	1.227.861.000,00	-	-	-	-	-	-	-
<b>4.2.2.</b>	<b>Bagi Hasil Pajak dan Retribusi</b>		120.455.600,00	60.227.800,00	<b>50,00</b>	-	-	60.227.800,00	-	-	-	-	-
4.2.2.01.	Bagi Hasil Pajak dan Retribusi Daerah Kabupaten/Kota		120.455.600,00	60.227.800,00	<b>50,00</b>	-	-	60.227.800,00	-	-	-	-	-
<b>4.2.3.</b>	<b>Alokasi Dana Desa</b>		1.070.410.700,00	531.711.000,00	<b>49,67</b>	-	531.711.000,00	-	-	-	-	-	-
4.2.3.01.	Alokasi Dana Desa		1.070.410.700,00	531.711.000,00	<b>49,67</b>	-	531.711.000,00	-	-	-	-	-	-
<b>4.2.4.</b>	<b>Bantuan Keuangan Propinsi</b>		1.450.000.000,00	450.236.000,00	<b>31,05</b>	-	-	-	-	-	450.236.000,00	-	-
4.2.4.01.	Bantuan Keuangan dari APBD Propinsi		1.450.000.000,00	450.236.000,00	<b>31,05</b>	-	-	-	-	-	450.236.000,00	-	-
<b>4.2.5.</b>	<b>Bantuan Keuangan Kabupaten/Kota</b>		1.645.000.000,00	-	-	-	-	-	-	-	-	-	-
4.2.5.01.	Bantuan Keuangan dari APBD Kabupaten/Kota		1.645.000.000,00	-	-	-	-	-	-	-	-	-	-
<b>4.3.</b>	<b>Pendapatan Lain-lain</b>		<b>3.000.000,00</b>	<b>26.181.340,00</b>	<b>872,71</b>	-	-	-	-	-	-	-	<b>26.181.340,00</b>
<b>4.3.6.</b>	<b>Bunga Bank</b>		3.000.000,00	6.197.540,00	<b>206,58</b>	-	-	-	-	-	-	-	6.197.540,00
4.3.6.01.	Bunga Bank		3.000.000,00	6.197.540,00	<b>206,58</b>	-	-	-	-	-	-	-	6.197.540,00
<b>4.3.7.</b>	<b>Lain-lain Pendapatan Desa Yang Sah</b>		-	19.983.800,00		-	-	-	-	-	-	-	19.983.800,00
4.3.7.99.	Lain-lain Pendapatan Desa Yang Sah		-	19.983.800,00		-	-	-	-	-	-	-	19.983.800,00
	<b>JUMLAH PENDAPATAN</b>		<b>6.772.181.300,00</b>	<b>2.330.596.796,00</b>	<b>34,41</b>	<b>1.227.861.000,00</b>	<b>531.711.000,00</b>	<b>60.227.800,00</b>	<b>34.379.656,00</b>	-	<b>450.236.000,00</b>	<b>26.181.340,00</b>	
<b>5.</b>	<b>BELANJA</b>												
<b>1.</b>	<b>BIDANG PENYELENGGARAN PEMERINTAHAN DESA</b>		<b>1.474.940.749,00</b>	<b>634.175.851,00</b>	<b>43,00</b>	<b>35.105.010,00</b>	<b>506.351.149,00</b>	<b>52.448.256,00</b>	<b>14.061.000,00</b>	<b>24.926.000,00</b>	-	-	<b>1.284.436,00</b>
<b>1.1.</b>	<b>Penyelenggaraan Belanja Siltap, Tunjangan dan</b>		<b>1.258.318.484,00</b>	<b>584.050.341,00</b>	<b>46,42</b>	<b>31.445.000,00</b>	<b>506.351.149,00</b>	<b>44.969.756,00</b>	-	-	-	-	<b>1.284.436,00</b>
<b>1.1.1.</b>	<b>Penyediaan Penghasilan Tetap dan Tunjangan Kepala Desa</b>	Tersedianya Penghasilan dan Tunjangan Tetap Lurah	<b>43.732.500,00</b>	<b>21.866.250,00</b>	<b>50,00</b>	-	<b>21.866.250,00</b>	-	-	-	-	-	-
<b>1.1.1. 5.1.</b>	<b>Belanja Pegawai</b>		<b>43.732.500,00</b>	<b>21.866.250,00</b>	<b>50,00</b>	-	<b>21.866.250,00</b>	-	-	-	-	-	-
<b>1.1.1. 5.1.1.</b>	<b>Penghasilan Tetap dan Tunjangan Kepala Desa</b>		<b>43.732.500,00</b>	<b>21.866.250,00</b>	<b>50,00</b>	-	<b>21.866.250,00</b>	-	-	-	-	-	-
<b>1.1.1. 5.1.1.01.</b>	<b>Penghasilan Tetap Kepala Desa</b>		41.160.000,00	20.580.000,00	<b>50,00</b>	-	20.580.000,00	-	-	-	-	-	-
<b>1.1.1. 5.1.1.02.</b>	<b>Tunjangan Kepala Desa</b>		2.572.500,00	1.286.250,00	<b>50,00</b>	-	1.286.250,00	-	-	-	-	-	-
<b>1.1.2.</b>	<b>Penyediaan Penghasilan Tetap dan Tunjangan Perangkat Desa</b>	Tersedianya Penghasilan dan Tunjangan Tetap Pamong dan staf	<b>853.038.750,00</b>	<b>423.024.375,00</b>	<b>49,59</b>	-	<b>423.024.375,00</b>	-	-	-	-	-	-
<b>1.1.2. 5.1.</b>	<b>Belanja Pegawai</b>		<b>853.038.750,00</b>	<b>423.024.375,00</b>	<b>49,59</b>	-	<b>423.024.375,00</b>	-	-	-	-	-	-
<b>1.1.2. 5.1.2.</b>	<b>Penghasilan Tetap dan Tunjangan Perangkat Desa</b>		<b>853.038.750,00</b>	<b>423.024.375,00</b>	<b>49,59</b>	-	<b>423.024.375,00</b>	-	-	-	-	-	-
<b>1.1.2. 5.1.2.01.</b>	<b>Penghasilan Tetap Perangkat Desa</b>		802.860.000,00	397.935.000,00	<b>49,56</b>	-	397.935.000,00	-	-	-	-	-	-
<b>1.1.2. 5.1.2.02.</b>	<b>Tunjangan Perangkat Desa</b>		50.178.750,00	25.089.375,00	<b>50,00</b>	-	25.089.375,00	-	-	-	-	-	-

1	2	3	4	5	6	7	8	9	10	11	12	13	14
1.1.3.	Penyediaan Jaminan Sosial bagi Kepala Desa dan Perangkat Desa	Tersedianya Jaminan Sosial Kesehatan dan Ketenagakerjaan Bagi Lurah, Pamong dan staf	54.954.048,00	27.453.024,00	49,96	-	27.453.024,00	-	-	-	-	-	-
1.1.3. 5.1.	Belanja Pegawai		54.954.048,00	27.453.024,00	49,96	-	27.453.024,00	-	-	-	-	-	-
1.1.3. 5.1.3.	Jaminan Sosial Kepala Desa dan Perangkat Desa		54.954.048,00	27.453.024,00	49,96	-	27.453.024,00	-	-	-	-	-	-
1.1.3. 5.1.3.02.	Jaminan Kesehatan Perangkat Desa		3.110.400,00	1.531.200,00	49,23	-	1.531.200,00	-	-	-	-	-	-
1.1.3. 5.1.3.03.	Jaminan Ketenagakerjaan Kepala Desa		1.745.184,00	872.592,00	50,00	-	872.592,00	-	-	-	-	-	-
1.1.3. 5.1.3.04.	Jaminan Ketenagakerjaan Perangkat Desa		50.098.464,00	25.049.232,00	50,00	-	25.049.232,00	-	-	-	-	-	-
1.1.4.	Penyediaan Operasional Pemerintah Desa (ATK, Honor PKPKD dan PPKD dll)	Tersedianya operasional Pemerintah Kalurahan	116.830.935,00	46.254.192,00	39,59	-	-	44.969.756,00	-	-	-	1.284.436,00	-
1.1.4. 5.2.	Belanja Barang dan Jasa		116.830.935,00	46.254.192,00	39,59	-	-	44.969.756,00	-	-	-	1.284.436,00	-
1.1.4. 5.2.1.	Belanja Barang Perlengkapan		32.675.000,00	14.677.702,00	44,92	-	-	14.677.702,00	-	-	-	-	-
1.1.4. 5.2.1.01.	Belanja Alat Tulis Kantor dan Benda Pos		7.000.000,00	4.665.000,00	66,64	-	-	4.665.000,00	-	-	-	-	-
1.1.4. 5.2.1.02.	Belanja Perlengkapan Alat-alat Listrik		3.600.000,00	900.000,00	25,00	-	-	900.000,00	-	-	-	-	-
1.1.4. 5.2.1.03.	Belanja Perlengkapan Alat Rumah Tangga dan Bahan Kebersihan		3.600.000,00	750.000,00	20,83	-	-	750.000,00	-	-	-	-	-
1.1.4. 5.2.1.04.	Belanja Bahan Bakar Minyak/Gas/Isi Ulang Tabung Pemadam Kebakaran		3.000.000,00	270.902,00	9,03	-	-	270.902,00	-	-	-	-	-
1.1.4. 5.2.1.05.	Belanja Barang Cetak dan Penggandaan		5.000.000,00	1.641.800,00	32,84	-	-	1.641.800,00	-	-	-	-	-
1.1.4. 5.2.1.06.	Belanja Barang Konsumsi (Makan/Minum)		10.475.000,00	6.450.000,00	61,58	-	-	6.450.000,00	-	-	-	-	-
1.1.4. 5.2.2.	Belanja Jasa Honorarium		72.500.000,00	27.300.000,00	37,66	-	-	27.300.000,00	-	-	-	-	-
1.1.4. 5.2.2.05.	Belanja Jasa Honorarium Petugas		39.700.000,00	16.650.000,00	41,94	-	-	16.650.000,00	-	-	-	-	-
1.1.4. 5.2.2.06.	Belanja Jasa Honorarium PKPKD dan PPKD		28.200.000,00	9.400.000,00	33,33	-	-	9.400.000,00	-	-	-	-	-
1.1.4. 5.2.2.07.	Belanja Jasa Honorarium Staf Administrasi BPD		1.200.000,00	400.000,00	33,33	-	-	400.000,00	-	-	-	-	-
1.1.4. 5.2.2.99.	Belanja Jasa Honorarium lainnya		3.400.000,00	850.000,00	25,00	-	-	850.000,00	-	-	-	-	-
1.1.4. 5.2.5.	Belanja Operasional Perkantoran		11.655.935,00	4.276.490,00	36,69	-	-	2.992.054,00	-	-	-	1.284.436,00	-
1.1.4. 5.2.5.01.	Belanja Jasa Langganan Listrik		4.175.935,00	1.809.524,00	43,33	-	-	1.809.524,00	-	-	-	-	-
1.1.4. 5.2.5.02.	Belanja Jasa Langganan Air Bersih		4.000.000,00	1.055.700,00	26,39	-	-	1.055.700,00	-	-	-	-	-
1.1.4. 5.2.5.04.	Belanja Jasa Langganan Telepon		480.000,00	126.830,00	26,42	-	-	126.830,00	-	-	-	-	-
1.1.4. 5.2.5.99.	Belanja Operasional Perkantoran lainnya		3.000.000,00	1.284.436,00	42,81	-	-	-	-	-	-	1.284.436,00	-
1.1.5.	Penyediaan Tunjangan BPD	Tersedianya Tunjangan Bamuskal	53.950.000,00	29.050.000,00	53,85	-	29.050.000,00	-	-	-	-	-	-
1.1.5. 5.1.	Belanja Pegawai		53.950.000,00	29.050.000,00	53,85	-	29.050.000,00	-	-	-	-	-	-
1.1.5. 5.1.4.	Tunjangan BPD		53.950.000,00	29.050.000,00	53,85	-	29.050.000,00	-	-	-	-	-	-
1.1.5. 5.1.4.01.	Tunjangan Kedudukan BPD		49.800.000,00	24.900.000,00	50,00	-	24.900.000,00	-	-	-	-	-	-
1.1.5. 5.1.4.02.	Tunjangan Kinerja BPD		4.150.000,00	4.150.000,00	100,00	-	4.150.000,00	-	-	-	-	-	-
1.1.6.	Penyediaan Operasional BPD (rapat, ATK, Makan Minum, Pakaian Seragam, Listrik dll)	Tersedianya Operasional Bamuskal	11.670.000,00	4.957.500,00	42,48	-	4.957.500,00	-	-	-	-	-	-
1.1.6. 5.2.	Belanja Barang dan Jasa		11.670.000,00	4.957.500,00	42,48	-	4.957.500,00	-	-	-	-	-	-
1.1.6. 5.2.1.	Belanja Barang Perlengkapan		11.670.000,00	4.957.500,00	42,48	-	4.957.500,00	-	-	-	-	-	-
1.1.6. 5.2.1.01.	Belanja Alat Tulis Kantor dan Benda Pos		1.750.000,00	550.000,00	31,43	-	550.000,00	-	-	-	-	-	-
1.1.6. 5.2.1.05.	Belanja Barang Cetak dan Penggandaan		2.000.000,00	695.000,00	34,75	-	695.000,00	-	-	-	-	-	-
1.1.6. 5.2.1.06.	Belanja Barang Konsumsi (Makan/Minum)		7.920.000,00	3.712.500,00	46,88	-	3.712.500,00	-	-	-	-	-	-
1.1.7.	Penyediaan Insentif/Operasional RT/RW	Tersedianya insentif/operasional RT/RW	53.742.251,00	-	0,00	-	-	-	-	-	-	-	-
1.1.7. 5.2.	Belanja Barang dan Jasa		53.742.251,00	-	0,00	-	-	-	-	-	-	-	-
1.1.7. 5.2.1.	Belanja Operasional Perlengkapan		5.247.251,00	-	0,00	-	-	-	-	-	-	-	-
1.1.7. 5.2.1.01.	Belanja Alat Tulis Kantor dan Benda Pos		159.751,00	-	0,00	-	-	-	-	-	-	-	-
1.1.7. 5.2.5.08.	Belanja Barang Konsumsi (Makan/Minum)		5.087.500,00	-	0,00	-	-	-	-	-	-	-	-
1.1.7. 5.2.5.	Belanja Operasional Perkantoran		41.175.000,00	-	0,00	-	-	-	-	-	-	-	-
1.1.7. 5.2.5.08.	Belanja Insentif/Oprasional RT/RW		41.175.000,00	-	0,00	-	-	-	-	-	-	-	-
1.1.7. 5.2.7.	Belanja Operasional Perkantoran		7.320.000,00	-	0,00	-	-	-	-	-	-	-	-
1.1.7. 5.2.7.99.	Belanja barang untuk diserahkan kepada masyarakat lainnya		7.320.000,00	-	0,00	-	-	-	-	-	-	-	-

1	2	3	4	5	6	7	8	9	10	11	12	13	14
1.1.8.	Penyediaan Operasional Pemerintah Desa Yang Bersumber Dari Dana Desa	Tersedianya Operasional Pemerintah Kalurahan yang bersumber dari Dana Desa	70.400.000,00	31.445.000,00	44,67	31.445.000,00	-	-	-	-	-	-	-
1.1.8. 5.2.	Belanja Barang dan Jasa		70.400.000,00	31.445.000,00	44,67	31.445.000,00	-	-	-	-	-	-	-
1.1.8. 5.2.1.	Belanja Barang Perlengkapan		38.900.000,00	20.005.000,00	51,43	20.005.000,00	-	-	-	-	-	-	-
1.1.8. 5.2.1.06.	Belanja Barang Konsumsi (Makan/Minum)		38.900.000,00	20.005.000,00	51,43	20.005.000,00	-	-	-	-	-	-	-
1.1.8. 5.2.3.	Belanja Perjalanan Dinas		31.500.000,00	11.440.000,00	36,32	11.440.000,00	-	-	-	-	-	-	-
1.1.8. 5.2.3.01.	Belanja Perjalanan Dinas Dalam Kabupaten/Kota		12.000.000,00	3.280.000,00	27,33	3.280.000,00	-	-	-	-	-	-	-
1.1.8. 5.2.3.02.	Belanja Perjalanan Dinas Luar Kabupaten/Kota		19.500.000,00	8.160.000,00	41,85	8.160.000,00	-	-	-	-	-	-	-
1.2.	Penyediaan Sarana Prasarana PemerintahanDesa		67.804.944,00	27.522.000,00	40,59	-	-	946.000,00	1.650.000,00	24.926.000,00	-	-	-
1.2.3.	Pembangunan/Rehabilitasi/Peningkatan Gedung/ Prasarana Kantor Desa	Tersedianya Prasarana Kantor Desa	55.904.944,00	24.926.000,00	44,59	-	-	-	-	24.926.000,00	-	-	-
1.2.3. 5.2.	Belanja Barang dan Jasa		14.502.444,00	8.350.000,00	57,58	-	-	-	-	8.350.000,00	-	-	-
1.2.3. 5.2.1.	Belanja Barang Perlengkapan		380.250,00	-	0,00	-	-	-	-	-	-	-	-
1.2.3. 5.2.1.1.	Belanja Alat Tulis Kantor dan Benda Pos		100.000,00	-	0,00	-	-	-	-	-	-	-	-
1.2.3. 5.2.1.5.	Belanja Barang Cetak dan Penggandaan		180.250,00	-	-	-	-	-	-	-	-	-	-
1.2.3. 5.2.1.99.	Belanja Barang Perlengkapan Lainnya		100.000,00	-	-	-	-	-	-	-	-	-	-
1.2.3. 5.2.2.	Belanja Jasa Honorarium		1.050.000,00	-	0,00	-	-	-	-	-	-	-	-
1.2.3. 5.2.2.01.	Belanja Jasa Honorarium Tim Pelaksana Kegiatan		1.050.000,00	-	0,00	-	-	-	-	-	-	-	-
1.2.3. 5.2.6.	Belanja Pemeliharaan		13.072.194,00	8.350.000,00	63,88	-	-	-	-	8.350.000,00	-	-	-
1.2.3. 5.2.6.4.	Belanja Pemeliharaan Bangunan		13.072.194,00	8.350.000,00	63,88	-	-	-	-	8.350.000,00	-	-	-
1.2.3. 5.3.	Belanja Modal		41.402.500,00	16.576.000,00	40,04	-	-	-	-	16.576.000,00	-	-	-
1.2.3. 5.3.2.	Belanja Modal Pengadaan Peralatan, Mesin dan Alat Berat		41.402.500,00	16.576.000,00	-	-	-	-	-	16.576.000,00	-	-	-
1.2.3. 5.3.2.2.	Belanja Modal Peralatan Elektronik dan Alat Studio		15.702.500,00	-	0,00	-	-	-	-	-	-	-	-
1.2.3. 5.3.2.4.	Belanja Modal Peralatan Mebeleur dan Aksesoris Ruangan		25.700.000,00	16.576.000,00	64,50	-	-	-	-	16.576.000,00	-	-	-
1.2.92.	Penyediaan Jasa Perbaikan/Service Mebel	Tersedianya operasional untuk Perbaikan/service mebel	1.050.000,00	-	0,00	-	-	-	-	-	-	-	-
1.2.92. 5.2.	Belanja Barang dan Jasa		1.050.000,00	-	0,00	-	-	-	-	-	-	-	-
1.2.92. 5.2.6	Belanja Pemeliharaan		1.050.000,00	-	0,00	-	-	-	-	-	-	-	-
1.2.92. 5.2.6.99.	Belanja Pemeliharaan Lainnya		1.050.000,00	-	0,00	-	-	-	-	-	-	-	-
1.2.94.	Rehabilitasi/Pemeliharaan kendaraan dinas/ Operasional	Terlaksananya Rehabilitasi/Pemeliharaan Kendaraan Dinas	1.600.000,00	946.000,00	59,13	-	-	946.000,00	-	-	-	-	-
1.2.94. 5.2.	Belanja Barang dan Jasa		1.600.000,00	946.000,00	59,13	-	-	946.000,00	-	-	-	-	-
1.2.94. 5.2.6.	Belanja Pemeliharaan		1.600.000,00	946.000,00	59,13	-	-	946.000,00	-	-	-	-	-
1.2.95. 5.2.6.2.	Belanja Pemeliharaan Kendaraan Bermotor		1.600.000,00	946.000,00	59,13	-	-	946.000,00	-	-	-	-	-
1.2.95.	Penyediaan jasa perbaikan/servis peralatan kerja	Terbayarnya jasa perbaikan peralatan kerja	9.250.000,00	1.650.000,00	17,84	-	-	-	1.650.000,00	-	-	-	-
1.2.95. 5.2.	Belanja Barang dan Jasa		9.250.000,00	1.650.000,00	17,84	-	-	-	1.650.000,00	-	-	-	-
1.2.95. 5.2.6.	Belanja Pemeliharaan		9.250.000,00	1.650.000,00	17,84	-	-	-	1.650.000,00	-	-	-	-
1.2.95. 5.2.6.3.	Belanja Pemeliharaan Peralatan		9.250.000,00	1.650.000,00	17,84	-	-	-	1.650.000,00	-	-	-	-
1.3.	Pengelolaan Administrasi Kependudukan, Pencatatan Sipil, Statistik dan Kearsipan		39.540.000,00	-	0,00	-	-	-	-	-	-	-	-
1.3.90.	Penyusunan monografi desa	Tersusunnya monografi Kalurahan	2.000.000,00	-	0,00	-	-	-	-	-	-	-	-
1.3.90. 5.2.	Belanja Barang dan Jasa		2.000.000,00	-	0,00	-	-	-	-	-	-	-	-
1.3.90. 5.2.1.	Belanja Barang Perlengkapan		2.000.000,00	-	0,00	-	-	-	-	-	-	-	-
1.3.90. 5.2.1.01.	Belanja Alat Tulis Kantor dan Benda Pos		150.000,00	-	0,00	-	-	-	-	-	-	-	-
1.3.90. 5.2.1.05.	Belanja Barang Cetak dan Penggandaan		200.000,00	-	0,00	-	-	-	-	-	-	-	-
1.3.90. 5.2.1.06.	Belanja Barang Konsumsi (Makan/Minum)		1.650.000,00	-	0,00	-	-	-	-	-	-	-	-
1.3.91.	Pendataan keluarga/rumah tangga miskin	Terlaksananya pendataan keluarga/rumah tangga miskin	37.540.000,00	-	0,00	-	-	-	-	-	-	-	-

1	2	3	4	5	6	7	8	9	10	11	12	13	14
1.3.91. 5.2.	<b>Belanja Barang dan Jasa</b>		<b>37.540.000,00</b>	-	<b>0,00</b>	-	-	-	-	-	-	-	-
1.3.91. 5.2.1.	<b>Belanja Barang Perlengkapan</b>		<b>4.625.000,00</b>	-	<b>0,00</b>	-	-	-	-	-	-	-	-
1.3.91. 5.2.1.01.	Belanja Alat Tulis Kantor dan Benda Pos		500.000,00		<b>0,00</b>	-	-	-	-	-	-	-	-
1.3.91. 5.2.1.05.	Belanja Barang Cetak dan Peggandaan		500.000,00		<b>0,00</b>	-	-	-	-	-	-	-	-
1.3.91. 5.2.1.06.	Belanja Barang Konsumsi (Makan/Minum)		3.625.000,00		<b>0,00</b>	-	-	-	-	-	-	-	-
1.3.91. 5.2.2.	<b>Belanja Jasa Honorarium</b>		<b>32.915.000,00</b>	-	<b>0,00</b>	-	-	-	-	-	-	-	-
1.3.91. 5.2.2.05.	Belanja Jasa Honorarium Petugas		32.915.000,00		<b>0,00</b>	-	-	-	-	-	-	-	-
1.4.	<b>Penyelenggaraan Tata Praja Pemerintahan,</b>		<b>84.217.500,00</b>	<b>22.603.510,00</b>	<b>26,84</b>	<b>3.660.010,00</b>	-	<b>6.532.500,00</b>	<b>12.411.000,00</b>	-	-	-	-
1.4.1.	<b>Penyelenggaraan Musyawarah Perencanaan Desa/Pembahasan APBDes (Reguler)</b>	Terlaksananya MUSRENBANG Kalurahan	<b>8.255.000,00</b>	-	<b>0,00</b>	-	-	-	-	-	-	-	-
1.4.1. 5.2.	<b>Belanja Barang dan Jasa</b>		<b>8.255.000,00</b>	-	<b>0,00</b>	-	-	-	-	-	-	-	-
1.4.1. 5.2.1.	<b>Belanja Barang Perlengkapan</b>		<b>4.455.000,00</b>	-	<b>0,00</b>	-	-	-	-	-	-	-	-
1.4.1. 5.2.1.05.	Belanja Barang Cetak dan Peggandaan		1.000.000,00		<b>0,00</b>	-	-	-	-	-	-	-	-
1.4.1. 5.2.1.06.	Belanja Barang Konsumsi (Makan/Minum)		3.355.000,00		<b>0,00</b>	-	-	-	-	-	-	-	-
1.4.1. 5.2.1.99.	Belanja Barang Perlengkapan Lainnya		100.000,00		<b>0,00</b>	-	-	-	-	-	-	-	-
1.4.1. 5.2.2.	<b>Belanja Jasa Honorarium</b>		<b>3.800.000,00</b>	-	<b>0,00</b>	-	-	-	-	-	-	-	-
1.4.1. 5.2.2.04.	Belanja Jasa Honorarium Tenaga Ahli/Profesi/Konsultan/Narasumber		800.000,00		<b>0,00</b>	-	-	-	-	-	-	-	-
1.4.1. 5.2.2.08.	Belanja Jasa Uang Saku Pelatihan/Seminar/Bimbingan Teknis		3.000.000,00		<b>0,00</b>	-	-	-	-	-	-	-	-
1.4.2.	<b>Penyelenggaraan Musyawarah Desa Lainnya (Musdus, rembuc desa Non Reguler)</b>	Terlaksananya musyawarah Desa	<b>13.862.500,00</b>	<b>6.510.500,00</b>	<b>46,96</b>	-	-	-	<b>6.510.500,00</b>	-	-	-	-
1.4.2. 5.2.	<b>Belanja Barang dan Jasa</b>		<b>13.862.500,00</b>	<b>6.510.500,00</b>	<b>46,96</b>	-	-	-	<b>6.510.500,00</b>	-	-	-	-
1.4.2. 5.2.1.	<b>Belanja Barang Perlengkapan</b>		<b>7.762.500,00</b>	<b>3.460.500,00</b>	<b>44,58</b>	-	-	-	<b>3.460.500,00</b>	-	-	-	-
1.4.2. 5.2.1.01.	Belanja Alat Tulis Kantor dan Benda Pos		200.000,00	100.000,00	<b>50,00</b>	-	-	-	100.000,00	-	-	-	-
1.4.2. 5.2.1.05.	Belanja Barang Cetak dan Peggandaan		2.000.000,00	785.500,00	<b>39,28</b>	-	-	-	785.500,00	-	-	-	-
1.4.2. 5.2.1.06.	Belanja Barang Konsumsi (Makan/Minum)		5.362.500,00	2.475.000,00	<b>46,15</b>	-	-	-	2.475.000,00	-	-	-	-
1.4.2. 5.2.1.99.	Belanja Barang Perlengkapan Lainnya		200.000,00	100.000,00	<b>50,00</b>	-	-	-	100.000,00	-	-	-	-
1.4.2. 5.2.2.	<b>Belanja Jasa Honorarium</b>		<b>6.100.000,00</b>	<b>3.050.000,00</b>	<b>50,00</b>	-	-	-	<b>3.050.000,00</b>	-	-	-	-
1.4.2. 5.2.2.04.	Belanja Jasa Honorarium Tenaga Ahli/Profesi/Konsultan/Narasumber		1.600.000,00	800.000,00	<b>50,00</b>	-	-	-	800.000,00	-	-	-	-
1.4.1. 5.2.2.08.	Belanja Jasa Uang Saku Pelatihan/Seminar/Bimbingan Teknis		4.500.000,00	2.250.000,00	<b>50,00</b>	-	-	-	2.250.000,00	-	-	-	-
1.4.3.	<b>Penyusunan Dokumen Perencanaan Desa</b>	Tersusunnya RPKKalurahan	<b>7.337.500,00</b>	-	<b>0,00</b>	-	-	-	-	-	-	-	-
1.4.3. 5.2.	<b>Belanja Barang dan Jasa</b>		<b>7.337.500,00</b>	-	<b>0,00</b>	-	-	-	-	-	-	-	-
1.4.3. 5.2.1.	<b>Belanja Barang Perlengkapan</b>		<b>5.812.500,00</b>	-	<b>0,00</b>	-	-	-	-	-	-	-	-
1.4.3. 5.2.1.05.	Belanja Barang Cetak dan Peggandaan		1.385.000,00		<b>0,00</b>	-	-	-	-	-	-	-	-
1.4.3. 5.2.1.06.	Belanja Barang Konsumsi (Makan/Minum)		4.427.500,00		<b>0,00</b>	-	-	-	-	-	-	-	-
1.4.3. 5.2.2.	<b>Belanja Jasa Honorarium</b>		<b>1.525.000,00</b>	-	<b>0,00</b>	-	-	-	-	-	-	-	-
1.4.3. 5.2.2.01.	Belanja Jasa Honorarium Tim Pelaksana Kegiatan		1.525.000,00		<b>0,00</b>	-	-	-	-	-	-	-	-
1.4.4.	<b>Penyusunan Dokumen Keuangan Desa (APBDes, APBDes Perubahan, LPJ dll)</b>	Tersusunnya dokumen keuangan Desa	<b>17.412.500,00</b>	<b>2.527.500,00</b>	<b>14,52</b>	-	-	<b>2.527.500,00</b>	-	-	-	-	-
1.4.4. 5.2.	<b>Belanja Barang dan Jasa</b>		<b>17.412.500,00</b>	<b>2.527.500,00</b>	<b>14,52</b>	-	-	<b>2.527.500,00</b>	-	-	-	-	-
1.4.4. 5.2.1.	<b>Belanja Barang Perlengkapan</b>		<b>12.687.500,00</b>	<b>2.527.500,00</b>	<b>19,92</b>	-	-	<b>2.527.500,00</b>	-	-	-	-	-
1.4.4. 5.2.1.01.	Belanja Alat Tulis Kantor dan Benda Pos		300.000,00	100.000,00	<b>33,33</b>	-	-	100.000,00	-	-	-	-	-
1.4.4. 5.2.1.05.	Belanja Barang Cetak dan Peggandaan		3.450.000,00	750.000,00	<b>21,74</b>	-	-	750.000,00	-	-	-	-	-
1.4.4. 5.2.1.06.	Belanja Barang Konsumsi (Makan/Minum)		8.937.500,00	1.677.500,00	<b>18,77</b>	-	-	1.677.500,00	-	-	-	-	-
1.4.4. 5.2.2.	<b>Belanja Jasa Honorarium</b>		<b>4.725.000,00</b>	-	<b>0,00</b>	-	-	-	-	-	-	-	-
1.4.4. 5.2.2.01.	Belanja Jasa Honorarium Tim Pelaksana Kegiatan		4.725.000,00		<b>0,00</b>	-	-	-	-	-	-	-	-
1.4.7.	<b>Penyusunan Laporan Kepala Desa, LPPDesa dan Informasi Kepada Masyarakat</b>	Tersusunnya laporan lurah, LPPKalurahan dan Informasi Kepada Masyarakat	<b>5.227.500,00</b>	<b>4.005.000,00</b>	<b>76,61</b>	-	-	<b>4.005.000,00</b>	-	-	-	-	-
1.4.7. 5.2.	<b>Belanja Barang dan Jasa</b>		<b>5.227.500,00</b>	<b>4.005.000,00</b>	<b>76,61</b>	-	-	<b>4.005.000,00</b>	-	-	-	-	-

1	2	3	4	5	6	7	8	9	10	11	12	13	14
1.4.7.	5.2.1.	<b>Belanja Barang Perlengkapan</b>	<b>3.652.500,00</b>	<b>2.580.000,00</b>	<b>70,64</b>	-	-	<b>2.580.000,00</b>	-	-	-	-	-
1.4.7.	5.2.1.05.	Belanja Barang Cetak dan Penggandaan	600.000,00	600.000,00	<b>100,00</b>			600.000,00					
1.4.7.	5.2.1.06.	Belanja Barang Konsumsi (Makan/Minum)	3.052.500,00	1.980.000,00	<b>64,86</b>			1.980.000,00					
1.4.7.	5.2.2.	<b>Belanja Jasa Honorarium</b>	<b>1.575.000,00</b>	<b>1.425.000,00</b>	<b>90,48</b>	-	-	<b>1.425.000,00</b>	-	-	-	-	-
1.4.7.	5.2.2.01.	Belanja Jasa Honorarium Tim Pelaksana Kegiatan	1.575.000,00	1.425.000,00	<b>90,48</b>			1.425.000,00					
1.4.8.		<b>Pengembangan Sistem Informasi Desa</b>	<b>12.000.000,00</b>	<b>3.660.010,00</b>	<b>30,50</b>	<b>3.660.010,00</b>	-	-	-	-	-	-	-
1.4.8.	5.2.	<b>Belanja Barang dan Jasa</b>	<b>12.000.000,00</b>	<b>3.660.010,00</b>	<b>30,50</b>	<b>3.660.010,00</b>	-	-	-	-	-	-	-
1.4.8.	5.2.2.	<b>Belanja Jasa Honorarium</b>	<b>4.200.000,00</b>	-	<b>0,00</b>	-	-	-	-	-	-	-	-
1.4.8.	5.2.2.05.	Belanja Jasa Honorarium Petugas	4.200.000,00		<b>0,00</b>	-	-						
1.4.8.	5.2.2.	<b>Belanja Operasional Perkantoran</b>	<b>4.800.000,00</b>	<b>2.260.010,00</b>	<b>47,08</b>	<b>2.260.010,00</b>	-	-	-	-	-	-	-
1.4.8.	5.2.2.05.	Belanja Jasa Langganan Internet	4.800.000,00	2.260.010,00	<b>47,08</b>	2.260.010,00							
1.4.8.	5.2.6.	<b>Belanja Pemeliharaan</b>	<b>3.000.000,00</b>	<b>1.400.000,00</b>	<b>46,67</b>	<b>1.400.000,00</b>	-	-	-	-	-	-	-
1.4.8.	5.2.6.03.	Belanja Pemeliharaan Peralatan	3.000.000,00	1.400.000,00	<b>46,67</b>	1.400.000,00							
1.4.90.		<b>Penyusunan laporan keuangan bulanan/SPJ dan semesteran</b>	<b>13.297.500,00</b>	<b>5.900.500,00</b>	<b>44,37</b>	-	-	-	<b>5.900.500,00</b>	-	-	-	-
1.4.90.	5.2.	<b>Belanja Barang dan Jasa</b>	<b>13.297.500,00</b>	<b>5.900.500,00</b>	<b>44,37</b>	-	-	-	<b>5.900.500,00</b>	-	-	-	-
1.4.90.	5.2.1.	<b>Belanja Barang Perlengkapan</b>	<b>13.297.500,00</b>	<b>5.900.500,00</b>	<b>44,37</b>	-	-	-	<b>5.900.500,00</b>	-	-	-	-
1.4.90.	5.2.1.01.	Belanja Alat Tulis Kantor dan Benda Pos	2.000.000,00	200.000,00	<b>10,00</b>			200.000,00					
1.4.90.	5.2.1.05.	Belanja Barang Cetak dan Penggandaan	8.597.500,00	5.250.500,00	<b>61,07</b>			5.250.500,00					
1.4.90.	5.2.1.06.	Belanja Barang Konsumsi (Makan/Minum)	2.700.000,00	450.000,00	<b>16,67</b>			450.000,00					
1.4.92.		<b>Penghargaan Purna Tugas bagi Aparatur Pemerintah</b>	<b>6.825.000,00</b>	-	<b>0,00</b>	-	-	-	-	-	-	-	-
1.4.92.	5.1.	<b>Belanja Pegawai</b>	<b>6.825.000,00</b>	-	<b>0,00</b>	-	-	-	-	-	-	-	-
1.4.92.	5.1.2.	<b>Penghasilan Tetap dan Tunjangan Perangkat Desa</b>	<b>6.825.000,00</b>	-	<b>0,00</b>	-	-	-	-	-	-	-	-
1.4.92.	5.1.2.02.	Tunjangan Perangkat Desa	6.825.000,00		<b>0,00</b>	-	-	-	-	-	-	-	-
1.5.		<b>Sub Bidang Pertanahan</b>	<b>25.059.821,00</b>	-	<b>0,00</b>	-	-	-	-	-	-	-	-
1.5.06.		<b>Administrasi Pajak Bumi dan Bangunan (PBB)</b>	<b>19.709.821,00</b>	-	<b>0,00</b>	-	-	-	-	-	-	-	-
1.5.06.	5.2.	<b>Belanja Barang dan Jasa</b>	<b>19.709.821,00</b>	-	<b>0,00</b>	-	-	-	-	-	-	-	-
1.5.06.	5.2.1.	<b>Belanja Barang Perlengkapan</b>	<b>1.275.000,00</b>	-	<b>0,00</b>	-	-	-	-	-	-	-	-
1.5.06.	5.2.1.01.	Belanja Alat Tulis Kantor dan Benda Pos	100.000,00		<b>0,00</b>	-	-	-	-	-	-	-	-
1.5.06.	5.2.1.05.	Belanja Barang Cetak dan Penggandaan	250.000,00		<b>0,00</b>	-	-	-	-	-	-	-	-
1.5.06.	5.2.1.06.	Belanja Barang Konsumsi (Makan/Minum)	825.000,00		<b>0,00</b>	-	-	-	-	-	-	-	-
1.5.06.	5.2.1.99.	Belanja Barang Perlengkapan Lainnya	100.000,00		<b>0,00</b>	-	-	-	-	-	-	-	-
1.5.06.	5.2.2.	<b>Belanja jasa honorarium</b>	<b>1.500.000,00</b>	-	<b>0,00</b>	-	-	-	-	-	-	-	-
1.5.06.	5.2.2.04.	Belanja Jasa Honorarium Tenaga Ahli/Profesi/Konsultan/Narasumber	600.000,00		<b>0,00</b>	-	-	-	-	-	-	-	-
1.5.06.	5.2.2.08.	Belanja Jasa Uang Saku Pelatihan/Seminar/Bimbingan Teknis	900.000,00		<b>0,00</b>	-	-	-	-	-	-	-	-
1.5.06.	5.2.5.	<b>Belanja Operasional Perkantoran</b>	<b>16.934.821,00</b>	-	<b>0,00</b>	-	-	-	-	-	-	-	-
1.5.06.	5.2.5.99.	Belanja Operasional Perkantoran lainnya	16.934.821,00		<b>0,00</b>	-	-	-	-	-	-	-	-
1.5.94.		<b>Intensifikasi pemungutan pajak daerah /PBB</b>	<b>5.350.000,00</b>	-	<b>0,00</b>	-	-	-	-	-	-	-	-
1.5.94.	5.2.	<b>Belanja Barang dan Jasa</b>	<b>5.350.000,00</b>	-	<b>0,00</b>	-	-	-	-	-	-	-	-
1.5.94.	5.2.1.	<b>Belanja Barang Perlengkapan</b>	<b>5.350.000,00</b>	-	<b>0,00</b>	-	-	-	-	-	-	-	-
1.5.94.	5.2.1.01.	Belanja Alat Tulis Kantor dan Benda Pos	100.000,00		<b>0,00</b>	-	-	-	-	-	-	-	-
1.5.94.	5.2.1.05.	Belanja Barang Cetak dan Penggandaan	300.000,00		<b>0,00</b>	-	-	-	-	-	-	-	-
1.5.94.	5.2.1.06.	Belanja Barang Konsumsi (Makan/Minum)	4.950.000,00		<b>0,00</b>	-	-	-	-	-	-	-	-
<b>2.</b>		<b>BIDANG PELAKSANAAN PEMBANGUNAN DESA</b>	<b>3.261.971.500,00</b>	<b>355.573.000,00</b>	<b>10,90</b>	<b>355.573.000,00</b>	-	-	-	-	-	-	-
<b>2.1.</b>		<b>Sub Bidang Pendidikan</b>	<b>78.060.000,00</b>	<b>37.250.000,00</b>	<b>47,72</b>	<b>37.250.000,00</b>	-	-	-	-	-	-	-

1	2	3	4	5	6	7	8	9	10	11	12	13	14
2.1.1.	Penyelenggaraan PAUD/TK/TPA/TKA/TPQ/Madrasah NonFormal	Tersedianya intensif Pendidik PAUD dan Guru TPQ	57.000.000,00	28.500.000,00	50,00	28.500.000,00	-	-	-	-	-	-	-
2.1.1. 5.2.	Belanja Barang dan Jasa		57.000.000,00	28.500.000,00	50,00	28.500.000,00	-	-	-	-	-	-	-
2.1.1. 5.2.2.	Belanja Jasa Honorarium		57.000.000,00	28.500.000,00	50,00	28.500.000,00	-	-	-	-	-	-	-
2.1.1. 5.2.2.99.	Belanja Jasa Honorarium Lainnya		57.000.000,00	28.500.000,00	50,00	28.500.000,00							
2.1.2.	Dukungan Penyelenggaraan PAUD (APE, Sarana PAUD dst)	Tersedianya Dukungan Penyelenggaraan Operasional PAUD.	15.660.000,00	8.750.000,00	55,87	8.750.000,00	-	-	-	-	-	-	-
2.1.2. 5.2.	Belanja Barang dan Jasa		15.660.000,00	8.750.000,00	55,87	8.750.000,00	-	-	-	-	-	-	-
2.1.2. 5.2.1.	Belanja Barang Perlengkapan		11.310.000,00	4.400.000,00	38,90	4.400.000,00	-	-	-	-	-	-	-
2.1.2. 5.2.1.01.	Belanja Alat Tulis Kantor dan Benda Pos		600.000,00	600.000,00	100,00	600.000,00							
2.1.2. 5.2.1.05.	Belanja Barang Cetak dan Penggandaan		1.200.000,00	600.000,00	50,00	600.000,00							
2.1.2. 5.2.1.06.	Belanja Barang Konsumsi (Makan/Minum)		9.310.000,00	3.000.000,00	32,22	3.000.000,00							
2.1.2. 5.2.1.99.	Belanja Barang Perlengkapan Lainnya		200.000,00	200.000,00	0,00	200.000,00							
2.1.2. 5.2.7.	Belanja Barang dan Jasa yang Diserahkan kepada Masyarakat		4.350.000,00	4.350.000,00	100,00	4.350.000,00	-	-	-	-	-	-	-
2.1.2. 5.2.7.99.	Belanja Barang untuk Diserahkan kepada Masyarakat Lainnya		4.350.000,00	4.350.000,00	100,00	4.350.000,00							
2.1.8.	Pengelolaan Perpustakaan Milik Desa (Pengadaan Buku, Honor, Taman Baca)	Tersedianya insentif dan Operasional Perpustakaan	5.400.000,00	-	0,00	-	-	-	-	-	-	-	-
2.1.8. 5.2.	Belanja Barang dan Jasa		5.400.000,00	-	0,00	-	-	-	-	-	-	-	-
2.1.8. 5.2.1.	Belanja Barang Perlengkapan		600.000,00	-	0,00	-	-	-	-	-	-	-	-
2.1.8. 5.2.1.01.	Belanja Alat Tulis Kantor dan Benda Pos		400.000,00		0,00	-							
2.1.8. 5.2.1.05.	Belanja Barang Cetak dan Penggandaan		200.000,00			-							
2.1.8. 5.2.2.	Belanja Jasa Honorarium		4.800.000,00	-	0,00	-	-	-	-	-	-	-	-
2.1.8. 5.2.2.05.	Belanja Jasa Honorarium Petugas		4.800.000,00		0,00	-							
2.2.	Sub Bidang Kesehatan		194.755.500,00	82.288.000,00	42,25	82.288.000,00	-	-	-	-	-	-	-
2.2.2.	Penyelenggaraan Posyandu (Mkn Tambahan, Kls Bumil, Lamsia, Insentif)	Tersedianya Pembinaan dan Pengembangan POSYANDU	119.638.000,00	55.868.000,00	46,70	55.868.000,00	-	-	-	-	-	-	-
2.2.2. 5.2.	Belanja Barang dan Jasa		119.638.000,00	55.868.000,00	46,70	55.868.000,00	-	-	-	-	-	-	-
2.2.2. 5.2.1.	Belanja Barang Perlengkapan		4.600.000,00	4.250.000,00	92,39	4.250.000,00	-	-	-	-	-	-	-
2.2.2. 5.2.1.06.	Belanja Barang Konsumsi (Makan/Minum)		4.600.000,00	4.250.000,00	92,39	4.250.000,00							
2.2.2. 5.2.2.	Belanja Jasa Honorarium		31.500.000,00	15.750.000,00	50,00	15.750.000,00	-	-	-	-	-	-	-
2.2.2. 5.2.2.99.	Belanja Jasa Honorarium Lainnya		31.500.000,00	15.750.000,00	50,00	15.750.000,00							
2.2.2. 5.2.7.	Belanja Barang dan Jasa yang Diserahkan kepada Masyarakat		83.538.000,00	35.868.000,00	42,94	35.868.000,00	-	-	-	-	-	-	-
2.2.2. 5.2.7.99.	Belanja Barang untuk Diserahkan kepada Masyarakat Lainnya		83.538.000,00	35.868.000,00	42,94	35.868.000,00							
2.2.4.	Penyelenggaraan Desa Siaga Kesehatan	Tersedianya Operasional Desa Siaga	8.300.000,00	300.000,00	3,61	300.000,00	-	-	-	-	-	-	-
2.2.4. 5.2.	Belanja Barang dan Jasa		8.300.000,00	300.000,00	3,61	300.000,00	-	-	-	-	-	-	-
2.2.4. 5.2.1.	Belanja Barang Perlengkapan		3.800.000,00	300.000,00	7,89	300.000,00	-	-	-	-	-	-	-
2.2.4. 5.2.1.01.	Belanja Alat Tulis Kantor dan Benda Pos		100.000,00		0,00	-							
2.2.4. 5.2.1.05.	Belanja Barang Cetak dan Penggandaan		100.000,00		0,00	-							
2.2.4. 5.2.1.06.	Belanja Barang Konsumsi (Makan/Minum)		3.600.000,00	300.000,00	8,33	300.000,00							
2.2.4. 5.2.2.	Belanja Jasa Honorarium		3.600.000,00	-	0,00	-	-	-	-	-	-	-	-
2.2.4. 5.2.2.99.	Belanja Jasa Honorarium Lainnya		3.600.000,00		0,00	-							
2.2.4. 5.2.5.	Belanja Operasional Perkantoran		900.000,00	-	0,00	-	-	-	-	-	-	-	-
2.2.4. 5.2.5.5.	Belanja Jasa Langganan Internet		900.000,00		0,00	-							
2.2.91.	Pembinaan Gerakan Masyarakat Hidup Sehat (Germas)	Terlaksananya Pembinaan Germas	9.900.000,00	-	0,00	-	-	-	-	-	-	-	-
2.2.91. 5.2.	Belanja Barang dan Jasa		9.900.000,00	-	0,00	-	-	-	-	-	-	-	-
2.2.91. 5.2.1.	Belanja Barang Perlengkapan		1.700.000,00	-	0,00	-	-	-	-	-	-	-	-
2.2.91. 5.2.1.05.	Belanja Barang Cetak dan Penggandaan		100.000,00		0,00	-							



1	2	3	4	5	6	7	8	9	10	11	12	13	14
2.2.91. 5.2.1.06.	Belanja Barang Konsumsi (Makan/Minum)		1.500.000,00		0,00	-							
2.2.91. 5.2.1.99.	Belanja Barang Perlengkapan Lainnya		100.000,00		0,00	-							
2.2.91. 5.2.2.	<b>Belanja Jasa Honorarium</b>		400.000,00	-	0,00	-	-	-	-	-	-	-	-
2.2.91. 5.2.2.99.	Belanja Jasa Honorarium Lainnya		400.000,00		0,00	-							
2.2.91. 5.2.4.	<b>Belanja Jasa Sewa</b>		300.000,00	-	0,00	-	-	-	-	-	-	-	-
2.2.91. 5.2.4.99.	Belanja Jasa Sewa Lainnya		300.000,00		0,00	-							
2.2.91. 5.2.7.	<b>Belanja Barang dan Jasa yang Diserahkan kepada Masyarakat</b>		7.500.000,00	-	0,00	-	-	-	-	-	-	-	-
2.2.91. 5.2.7.99.	Belanja Barang untuk Diserahkan kepada Masyarakat Lainnya		7.500.000,00		0,00	-							
<b>2.2.92.</b>	<b>Pembinaan taman obat keluarga (Toga)</b>	Terlaksananya Pembinaan/sosialisasi Tentang TOGA	<b>5.637.500,00</b>	-	<b>0,00</b>	-	-	-	-	-	-	-	-
<b>2.2.92. 5.2.</b>	<b>Belanja Barang dan Jasa</b>		<b>5.637.500,00</b>	-	<b>0,00</b>	-	-	-	-	-	-	-	-
2.2.92. 5.2.1.	<b>Belanja Barang Perlengkapan</b>		<b>2.362.500,00</b>	-	<b>0,00</b>	-	-	-	-	-	-	-	-
2.2.92. 5.2.1.01.	Belanja Alat Tulis Kantor dan Benda Pos		100.000,00		0,00	-							
2.2.92. 5.2.1.05.	Belanja Barang Cetak dan Penggandaan		100.000,00		0,00	-							
2.2.92. 5.2.1.06.	Belanja Barang Konsumsi (Makan/Minum)		2.062.500,00		0,00	-							
2.2.92. 5.2.1.99.	Belanja Barang Perlengkapan Lainnya		100.000,00		0,00	-							
2.2.92. 5.2.2.	<b>Belanja Jasa Honorarium</b>		2.150.000,00	-	0,00	-	-	-	-	-	-	-	-
2.2.92. 5.2.2.4.	Belanja Jasa Honorarium Tenaga Ahli/Profesi/ Konsultan/Narasumber		600.000,00		0,00	-							
2.2.92. 5.2.2.8.	Belanja Jasa Uang Saku Pelatihan/Seminar/Bimbingan Teknis		1.500.000,00		0,00	-							
2.2.92. 5.2.2.99.	Belanja Jasa Honorarium Lainnya		50.000,00		0,00	-							
2.2.91. 5.2.7.	<b>Belanja Barang dan Jasa yang Diserahkan kepada Masyarakat</b>		1.125.000,00	-	0,00	-	-	-	-	-	-	-	-
2.2.91. 5.2.7.5.	Belanja Bantuan Bibit Tanaman/Hewan/Ikan		1.125.000,00		0,00	-							
<b>2.2.98.</b>	<b>Insentif kader kesehatan/KB</b>	Tersedianya insentif Kader Kesehatan/KB	<b>46.200.000,00</b>	<b>23.100.000,00</b>	<b>50,00</b>	<b>23.100.000,00</b>	-	-	-	-	-	-	-
<b>2.2.98. 5.2.</b>	<b>Belanja Barang dan Jasa</b>		<b>46.200.000,00</b>	<b>23.100.000,00</b>	<b>50,00</b>	<b>23.100.000,00</b>	-	-	-	-	-	-	-
2.2.98. 5.2.2.	<b>Belanja Jasa Honorarium</b>		<b>46.200.000,00</b>	<b>23.100.000,00</b>	<b>50,00</b>	<b>23.100.000,00</b>	-	-	-	-	-	-	-
2.2.98. 5.2.2.99.	Belanja Jasa Honorarium Lainnya		46.200.000,00	23.100.000,00	50,00	23.100.000,00							
<b>2.2.99.</b>	<b>Lain-lain Kegiatan Sub Bidang Kesehatan</b>	Tersedianya Operasional Kader Kesehatan/KB	<b>5.080.000,00</b>	<b>3.020.000,00</b>	<b>59,45</b>	<b>3.020.000,00</b>	-	-	-	-	-	-	-
<b>2.2.99. 5.2.</b>	<b>Belanja Barang dan Jasa</b>		<b>5.080.000,00</b>	<b>3.020.000,00</b>	<b>59,45</b>	<b>3.020.000,00</b>	-	-	-	-	-	-	-
2.2.99. 5.2.1.	<b>Belanja Barang Perlengkapan</b>		<b>5.080.000,00</b>	<b>3.020.000,00</b>	<b>59,45</b>	<b>3.020.000,00</b>	-	-	-	-	-	-	-
2.2.99. 5.2.1.06.	Belanja Barang Konsumsi (Makan/Minum)		5.080.000,00	3.020.000,00	59,45	3.020.000,00							
<b>2.3.</b>	<b>Sub Bidang Pekerjaan Umum dan Penataan Ruang</b>		<b>1.948.206.000,00</b>	<b>236.035.000,00</b>	<b>12,12</b>	<b>236.035.000,00</b>	-	-	-	-	-	-	-
<b>2.3.1.</b>	<b>Pemeliharaan Jalan Desa</b>	Terlaksananya Pemeliharaan Jalan Kalurahan	<b>200.000.000,00</b>	-	<b>0,00</b>	-	-	-	-	-	-	-	-
<b>2.3.1. 5.3.</b>	<b>Belanja Modal</b>		<b>200.000.000,00</b>	-	<b>0,00</b>	-	-	-	-	-	-	-	-
<b>2.3.1. 5.3.5.</b>	<b>Belanja Modal Jalan/Prasarana Jalan</b>		<b>200.000.000,00</b>	-	<b>0,00</b>	-	-	-	-	-	-	-	-
2.3.1. 5.3.5.01.	Belanja Modal Jalan - Honor Tim Pelaksana Kegiatan		2.150.000,00		0,00								
2.3.1. 5.3.5.02.	Belanja Modal Jalan - Upah Tenaga Kerja		19.108.695,24		0,00								
2.3.1. 5.3.5.03.	Belanja Modal Jalan - Bahan Baku/Material		156.970.663,98		0,00								
2.3.1. 5.3.5.04.	Belanja Modal Jalan - Sewa Peralatan		18.866.640,78		0,00								
2.3.1. 5.3.5.05.	Belanja Modal Jalan - Administrasi Kegiatan		2.904.000,00		0,00								
<b>2.3.2.</b>	<b>Pemeliharaan Jalan Lingkungan Pemukiman/Gang</b>	Terlaksananya Pemeliharaan Jalan Lingkungan Pemukiman/Gang	<b>227.221.000,00</b>	<b>220.357.000,00</b>	<b>96,98</b>	<b>220.357.000,00</b>	-	-	-	-	-	-	-
<b>2.3.2. 5.3.</b>	<b>Belanja Modal</b>		<b>227.221.000,00</b>	<b>220.357.000,00</b>	<b>96,98</b>	<b>220.357.000,00</b>	-	-	-	-	-	-	-
<b>2.3.2. 5.3.5.</b>	<b>Belanja Modal Jalan/Prasarana Jalan</b>		<b>227.221.000,00</b>	<b>220.357.000,00</b>	<b>96,98</b>	<b>220.357.000,00</b>	-	-	-	-	-	-	-

1	2	3	4	5	6	7	8	9	10	11	12	13	14
2.3.2.	5.3.5.01.	Belanja Modal Jalan - Honor Tim Pelaksana Kegiatan		3.750.000,00	3.750.000,00	100,00	3.750.000,00						
2.3.2.	5.3.5.02.	Belanja Modal Jalan - Upah Tenaga Kerja		25.516.000,00	25.516.000,00	100,00	25.516.000,00						
2.3.2.	5.3.5.03.	Belanja Modal Jalan - Bahan Baku/Material		186.705.000,00	182.021.000,00	97,49	182.021.000,00						
2.3.2.	5.3.5.04.	Belanja Modal Jalan - Sewa Peralatan		6.250.000,00	6.250.000,00	100,00	6.250.000,00						
2.3.2.	5.3.5.05.	Belanja Modal Jalan - Administrasi Kegiatan		5.000.000,00	2.820.000,00	56,40	2.820.000,00						
2.3.4.		<b>Pemeliharaan Jembatan Desa</b>	Terlaksananya Pemeliharaan Jembatan Desa	<b>16.243.500,00</b>	<b>15.678.000,00</b>	<b>96,52</b>	<b>15.678.000,00</b>	-	-	-	-	-	-
2.3.4.	5.3.	<b>Belanja Modal</b>		<b>16.243.500,00</b>	<b>15.678.000,00</b>	<b>96,52</b>	<b>15.678.000,00</b>	-	-	-	-	-	-
2.3.4.	5.3.6.	<b>Belanja Modal Jembatan</b>		<b>16.243.500,00</b>	<b>15.678.000,00</b>	<b>96,52</b>	<b>15.678.000,00</b>	-	-	-	-	-	-
2.3.4.	5.3.5.02.	Belanja Modal Jembatan - Upah Tenaga Kerja		6.244.000,00	6.244.000,00	100,00	6.244.000,00						
2.3.4.	5.3.5.03.	Belanja Modal Jembatan - Bahan Baku/Material		9.999.500,00	9.434.000,00	94,34	9.434.000,00						
2.3.5.		<b>Pemeliharaan Prasarana Jalan Desa (Gorong-gorong/selokat/Parit/Drainase)</b>	Terlaksananya Pemeliharaan Jalan Desa	<b>165.000.000,00</b>	-	<b>0,00</b>	-	-	-	-	-	-	-
2.3.5.	5.2.	<b>Belanja Barang dan Jasa</b>		<b>165.000.000,00</b>	-	<b>0,00</b>	-	-	-	-	-	-	-
2.3.5.	5.2.1.	<b>Belanja Barang Perlengkapan</b>		<b>2.463.000,00</b>	-	<b>0,00</b>	-	-	-	-	-	-	-
2.3.5.	5.2.1.01.	Belanja Alat Tulis Kantor dan Benda Pos		2.463.000,00		0,00							
2.3.5.	5.2.2.	<b>Belanja Jasa Honorarium</b>		<b>1.075.000,00</b>	-	<b>0,00</b>	-	-	-	-	-	-	-
2.3.5.	5.2.2.01.	Belanja Jasa Honorarium Tim Pelaksana Kegiatan		1.075.000,00		0,00							
2.3.5.	5.2.7.	<b>Belanja Barang dan Jasa yang Diserahkan kepada Masyarakat</b>		<b>161.462.000,00</b>	-	<b>0,00</b>	-	-	-	-	-	-	-
2.3.5.	5.2.7.99.	Belanja Barang untuk Diserahkan kepada Masyarakat Lainnya		161.462.000,00		0,00							
2.3.6.		<b>Pemeliharaan Gedung/Prasarana Balai Desa/Balai Kemasyarakatan</b>	Terpeliharanya prasarana di 18 Balai Padukuhan	<b>450.000.000,00</b>	-	<b>0,00</b>	-	-	-	-	-	-	-
2.3.6.	5.2.	<b>Belanja Barang dan Jasa</b>		<b>450.000.000,00</b>	-	<b>0,00</b>	-	-	-	-	-	-	-
2.3.6.	5.2.1.	<b>Belanja Barang Perlengkapan</b>		<b>3.550.000,00</b>	-	<b>0,00</b>	-	-	-	-	-	-	-
2.3.6.	5.2.1.01.	Belanja Alat Tulis Kantor dan Benda Pos		3.550.000,00		0,00							
2.3.6.	5.2.2.	<b>Belanja Jasa Honorarium</b>		<b>4.550.000,00</b>	-	<b>0,00</b>	-	-	-	-	-	-	-
2.3.6.	5.2.2.01.	Belanja Jasa Honorarium Tim Pelaksana Kegiatan		4.550.000,00		0,00							
2.3.6.	5.2.7.	<b>Belanja Barang dan Jasa yang Diserahkan kepada Masyarakat</b>		<b>441.900.000,00</b>	-	<b>0,00</b>	-	-	-	-	-	-	-
2.3.6.	5.2.7.1.	Belanja Bahan Perlengkapan untuk Diserahkan Kepada Masyarakat		24.550.000,00		0,00							
2.3.6.	5.2.7.99.	Belanja Barang untuk Diserahkan kepada Masyarakat Lainnya		417.350.000,00		0,00							
2.3.10.		<b>Pembangunan/Rehabilitasi/Peningkatan/Pengerasan Jalan Desa **)</b>	Terlaksananya Pembangunan/Rehabilitasi/Peningkatan/Pengerasan Jalan Desa	<b>500.000.000,00</b>	-	<b>0,00</b>	-	-	-	-	-	-	-
2.3.10.	5.2.	<b>Belanja Barang dan Jasa</b>		<b>500.000.000,00</b>	-	<b>0,00</b>	-	-	-	-	-	-	-
2.3.10.	5.2.1.	<b>Belanja Barang Perlengkapan</b>		<b>5.740.000,00</b>	-	<b>0,00</b>	-	-	-	-	-	-	-
2.3.10.	5.2.1.01.	Belanja Alat Tulis Kantor dan Benda Pos		5.740.000,00		0,00							
2.3.10.	5.2.2.	<b>Belanja Jasa Honorarium</b>		<b>3.320.000,00</b>	-	<b>0,00</b>	-	-	-	-	-	-	-
2.3.10.	5.2.2.01.	Belanja Jasa Honorarium Tim Pelaksana Kegiatan		3.320.000,00		0,00							
2.3.10.	5.2.4.	<b>Belanja Jasa Sewa</b>		<b>45.873.000,00</b>	-	<b>0,00</b>	-	-	-	-	-	-	-
2.3.10.	5.2.4.02.	Belanja Jasa sewa Peralatan/Perlengkapan		45.873.000,00		0,00							
2.3.10.	5.2.7.	<b>Belanja Barang dan Jasa yang Diserahkan kepada Masyarakat</b>		<b>445.067.000,00</b>	-	<b>0,00</b>	-	-	-	-	-	-	-
2.3.10.	5.2.7.99.	Belanja Barang untuk Diserahkan kepada Masyarakat Lainnya		445.067.000,00		0,00							
2.3.11.		<b>Pembangunan/Rehabilitasi/Peningkatan/Pengerasan Jalan Lingkungan Pemukiman **)</b>	Terlaksananya pembangunan/Rehabilitasi/Peningkatan/Pengerasan Jalan Lingkungan Pemukiman	<b>305.000.000,00</b>	-	<b>0,00</b>	-	-	-	-	-	-	-
2.3.11.	5.2.	<b>Belanja Barang dan Jasa</b>		<b>256.128.000,00</b>	-	<b>0,00</b>	-	-	-	-	-	-	-

1	2	3	4	5	6	7	8	9	10	11	12	13	14
2.3.11. 5.2.1.	<b>Belanja Barang Perlengkapan</b>		<b>4.707.500,00</b>	-	<b>0,00</b>	-	-	-	-	-	-	-	-
2.3.11. 5.2.1.01.	Belanja Alat Tulis Kantor dan Benda Pos		4.707.500,00		<b>0,00</b>								
<b>2.3.10. 5.2.2.</b>	<b>Belanja Jasa Honorarium</b>		<b>2.275.000,00</b>	-	<b>0,00</b>	-	-	-	-	-	-	-	-
2.3.10. 5.2.2.01.	Belanja Jasa Honorarium Tim Pelaksana Kegiatan		2.275.000,00		<b>0,00</b>								
2.3.11. 5.2.4.	<b>Belanja Jasa Sewa</b>		<b>19.335.500,00</b>	-	<b>0,00</b>	-	-	-	-	-	-	-	-
2.3.11. 5.2.4.02.	Belanja jasa sewa peralatan/perlengkapan		19.335.500,00		<b>0,00</b>								
2.3.11. 5.2.7.	<b>Belanja Barang dan Jasa yang Diserahkan kepada Masyarakat</b>		<b>229.810.000,00</b>	-	<b>0,00</b>	-	-	-	-	-	-	-	-
2.3.11. 5.2.7.99.	Belanja Barang untuk Diserahkan kepada Masyarakat Lainnya		229.810.000,00		<b>0,00</b>								
2.3.11. 5.3.	<b>Belanja Modal</b>		<b>48.872.000,00</b>	-	<b>0,00</b>	-	-	-	-	-	-	-	-
2.3.11. 5.3.5.	<b>Belanja Modal Jalan/Prasarana Jalan</b>		<b>48.872.000,00</b>	-	<b>0,00</b>	-	-	-	-	-	-	-	-
2.3.11. 5.3.5.02.	Belanja Modal Jalan - Upah Tenaga Kerja		14.188.000,00		<b>0,00</b>								
2.3.11. 5.3.5.03.	Belanja Modal Jalan - Bahan Baku/Material		30.600.000,00		<b>0,00</b>								
2.3.11. 5.3.5.04.	Belanja Modal Jalan - Sewa Peralatan		4.084.000,00		<b>0,00</b>								
<b>2.3.14.</b>	<b>Pembangunan/Rehabilitasi/Peningkatan Prasarana Jalan Desa (Gorong, Selokan dll).</b>	Terselenggaranya Pembangunan/Rehabilitasi/Peningkatan Prasarana jalan Desa.	<b>84.741.500,00</b>	-	<b>0,00</b>	-	-	-	-	-	-	-	-
2.3.14. 5.3.	<b>Belanja Modal</b>		<b>84.741.500,00</b>	-	<b>0,00</b>	-	-	-	-	-	-	-	-
2.3.14. 5.3.5.	<b>Belanja Modal Jalan/Prasarana Jalan</b>		<b>84.741.500,00</b>	-	<b>0,00</b>	-	-	-	-	-	-	-	-
2.3.14. 5.3.5.01.	Belanja Modal Jalan - Honor Tim Pelaksana Kegiatan		1.075.000,00		<b>0,00</b>								
2.3.14. 5.3.5.02.	Belanja Modal Jalan - Upah Tenaga Kerja		28.431.000,00		<b>0,00</b>								
2.3.14. 5.3.5.03.	Belanja Modal Jalan - Bahan Baku/Material		53.418.000,00		<b>0,00</b>								
2.3.14. 5.3.5.05.	Belanja Modal Jalan - Administrasi Kegiatan		1.817.500,00		<b>0,00</b>								
<b>2.4.</b>	<b>Sub Bidang Kawasan Pemukiman</b>		<b>331.000.000,00</b>	-	<b>0,00</b>	-	-	-	-	-	-	-	-
2.4.1.	<b>Dukungan Pelaksanaan Program Pembangunan/Rehab Rumah Tidak Layak Huni.</b>	Terselenggaranya Pelaksanaan Program Pembangunan/Rehab Rumah Tidak layak Huni.	<b>50.000.000,00</b>	-	<b>0,00</b>	-	-	-	-	-	-	-	-
2.4.1. 5.2.	<b>Belanja Barang dan jasa</b>		50.000.000,00		<b>0,00</b>								
2.4.1. 5.2.7	<b>Belanja Barang dan Jasa yang Diserahkan kepada Masyarakat</b>		50.000.000,00		<b>0,00</b>								
2.4.1. 5.2.7.3	Belanja Bantuan Bangunan Untuk Diserahkan Kepada Masyarakat.		50.000.000,00		<b>0,00</b>								
2.4.9.	<b>Pemeliharaan Taman/Taman Bermain Anak Milik Desa</b>	Tersedianya Mesin Pemotong Rumput untuk Pemeliharaan Taman	<b>6.000.000,00</b>	-	<b>0,00</b>	-	-	-	-	-	-	-	-
2.4.9. 5.3.	<b>Belanja Modal</b>		6.000.000,00		<b>0,00</b>								
2.4.9. 5.3.2.	<b>Belanja Modal Pengadaan Peralatan, Mesin dan Alat Berat</b>		6.000.000,00		<b>0,00</b>								
2.4.9. 5.3.10.	Belanja Modal Mesin		6.000.000,00		<b>0,00</b>								
2.4.10.	<b>Pembangunan/Rehabilitasi/Peningkatan Sumur Resapan</b>	Tersedianya Sumur Bor untuk Pertanian.	<b>275.000.000,00</b>	-	<b>0,00</b>	-	-	-	-	-	-	-	-
2.4.10. 5.3.	<b>Belanja Modal</b>		275.000.000,00		<b>0,00</b>								
2.4.10. 5.3.9.	<b>Belanja Modal Lainnya</b>		275.000.000,00		<b>0,00</b>								
2.4.10. 5.3.99.	Belanja Modal Lainnya		275.000.000,00		<b>0,00</b>								
<b>2.6.</b>	<b>Sub Bidang Perhubungan, Komunikasi dan</b>		<b>24.950.000,00</b>	-	<b>0,00</b>	-	-	-	-	-	-	-	-
2.6.3.	<b>Pembuatan dan Pengelolaan Jaringan/Instalasi Komunikasi dan Informasi</b>	Tersedianya Jaringan/Instalasi Komunikasi dan Informasi di Lingkungan Kantor	<b>24.950.000,00</b>	-	<b>0,00</b>	-	-	-	-	-	-	-	-
2.6.3. 5.3.	<b>Belanja Modal</b>		24.950.000,00		<b>0,00</b>								
2.6.3. 5.3.2.	<b>Belanja Modal Pengadaan Peralatan, Mesin dan Alat Berat</b>		675.000,00		<b>0,00</b>								
2.6.3. 5.3.2.1.	Belanja Modal Pembayaran Honor Tim Pelaksana Kegiatan (PM)		675.000,00		<b>0,00</b>								

1	2	3	4	5	6	7	8	9	10	11	12	13	14
2.6.3.	5.3.8.	<b>Belanja jaringan Modal/Instalasi</b>	24.275.000,00	-	0,00	-	-	-	-	-	-	-	-
2.6.3.	5.3.8.2.	Belanja Modal Jaringan/Instalasi- Upah Tenaga Kerja	3.650.000,00	-	0,00	-	-	-	-	-	-	-	-
2.6.3.	5.3.8.3.	Belanja Modal Jaringan/Instalasi- Bahan Baku/Material	20.625.000,00	-	0,00	-	-	-	-	-	-	-	-
<b>2.8.</b>		<b>Sub Bidang Pariwisata</b>	<b>685.000.000,00</b>	-	<b>0,00</b>	-	-	-	-	-	-	-	-
2.8.2.		<b>Pembangunan/Rehabilitasi/Peningkatan Sarana dan Prasarana Pariwisata</b>	<b>685.000.000,00</b>	-	<b>0,00</b>	-	-	-	-	-	-	-	-
2.8.2.	5.3.	<b>Belanja Modal</b>	685.000.000,00	-	0,00	-	-	-	-	-	-	-	-
2.8.2.	5.3.4.	<b>Belanja Modal Gedung, Bangunan dan Taman</b>	685.000.000,00	-	0,00	-	-	-	-	-	-	-	-
2.8.2.	5.3.4.3.	Belanja Modal Gedung, Bangunan dan Taman	685.000.000,00	-	0,00	-	-	-	-	-	-	-	-
<b>3.</b>		<b>BIDANG PEMBINAAN KEMASYARAKATAN</b>	<b>202.777.489,00</b>	<b>2.127.100,00</b>	<b>1,05</b>	-	-	-	<b>2.127.100,00</b>	-	-	-	-
3.1.		<b>Sub Bidang Ketenteraman, Ketertiban Umum dan</b>	<b>18.242.500,00</b>	-	<b>0,00</b>	-	-	-	-	-	-	-	-
3.1.2.		<b>Penguatan dan Peningkatan Kapasitas Tenaga Keamanan/Ketertiban Oleh Pempdes</b>	<b>12.930.000,00</b>	-	<b>0,00</b>	-	-	-	-	-	-	-	-
3.1.2.	5.2.	<b>Belanja Barang dan Jasa</b>	<b>12.930.000,00</b>	-	<b>0,00</b>	-	-	-	-	-	-	-	-
3.1.2.	5.2.1.	<b>Belanja Barang Perlengkapan</b>	<b>10.050.000,00</b>	-	<b>0,00</b>	-	-	-	-	-	-	-	-
3.1.2.	5.2.1.05.	Belanja Barang Cetak dan Penggandaan	150.000,00	-	0,00	-	-	-	-	-	-	-	-
3.1.2.	5.2.1.06.	Belanja Barang Konsumsi (Makan/Minum)	2.200.000,00	-	0,00	-	-	-	-	-	-	-	-
3.1.2.	5.2.1.09.	Belanja Pakaian Dinas/Seragam/Atribut	7.600.000,00	-	0,00	-	-	-	-	-	-	-	-
3.1.2.	5.2.1.99.	Belanja Barang Perlengkapan Lainnya	100.000,00	-	0,00	-	-	-	-	-	-	-	-
3.1.2.	5.2.2.	<b>Belanja Jasa Honorarium</b>	<b>2.880.000,00</b>	-	<b>0,00</b>	-	-	-	-	-	-	-	-
3.1.2.	5.2.2.04.	Belanja Jasa Honorarium Tenaga Ahli/Profesi/Konsultan/Narasumber	600.000,00	-	0,00	-	-	-	-	-	-	-	-
3.1.2.	5.2.2.08.	Belanja Jasa Uang Saku Pelatihan/Seminar/Bimbingan Teknis	2.280.000,00	-	0,00	-	-	-	-	-	-	-	-
3.1.3.		<b>Koordinasi Pembinaan Keamanan, Ketertiban &amp; Perlindungan Masy. Skala Lokal Desa</b>	<b>5.312.500,00</b>	-	<b>0,00</b>	-	-	-	-	-	-	-	-
3.1.3.	5.2.	<b>Belanja Barang dan Jasa</b>	<b>5.312.500,00</b>	-	<b>0,00</b>	-	-	-	-	-	-	-	-
3.1.3.	5.2.1.	<b>Belanja Barang Perlengkapan</b>	<b>2.162.500,00</b>	-	<b>0,00</b>	-	-	-	-	-	-	-	-
3.1.3.	5.2.1.05.	Belanja Barang Cetak dan Penggandaan	100.000,00	-	0,00	-	-	-	-	-	-	-	-
3.1.3.	5.2.1.06.	Belanja Barang Konsumsi (Makan/Minum)	2.062.500,00	-	0,00	-	-	-	-	-	-	-	-
3.1.3.	5.2.2.	<b>Belanja Jasa Honorarium</b>	<b>3.150.000,00</b>	-	<b>0,00</b>	-	-	-	-	-	-	-	-
3.1.3.	5.2.2.01.	Belanja Jasa Honorarium Tim Pelaksana Kegiatan	3.150.000,00	-	0,00	-	-	-	-	-	-	-	-
<b>3.2.</b>		<b>Sub Bidang Kebudayaan dan Keagamaan</b>	<b>74.800.000,00</b>	-	<b>0,00</b>	-	-	-	-	-	-	-	-
3.2.1.		<b>Pembinaan Group Kesenian dan Kebudayaan Tingkat Desa</b>	<b>20.000.000,00</b>	-	<b>0,00</b>	-	-	-	-	-	-	-	-
3.2.1.	5.2.	<b>Belanja Barang dan Jasa</b>	<b>20.000.000,00</b>	-	<b>0,00</b>	-	-	-	-	-	-	-	-
3.2.1.	5.2.1.	<b>Belanja Barang Perlengkapan</b>	<b>14.300.000,00</b>	-	<b>0,00</b>	-	-	-	-	-	-	-	-
3.2.1.	5.2.1.05.	Belanja Barang Cetak dan Penggandaan	287.500,00	-	0,00	-	-	-	-	-	-	-	-
3.2.1.	5.2.1.06.	Belanja Barang Konsumsi (Makan/Minum)	13.062.500,00	-	0,00	-	-	-	-	-	-	-	-
3.2.1.	5.2.1.99.	Belanja Barang Perlengkapan Lainnya	950.000,00	-	0,00	-	-	-	-	-	-	-	-
3.2.1.	5.2.2.	<b>Belanja Jasa Honorarium</b>	<b>5.700.000,00</b>	-	<b>0,00</b>	-	-	-	-	-	-	-	-
3.2.1.	5.2.2.02.	Belanja Jasa Honorarium Tenaga Ahli/Profesi/Konsultan/Narasumber	5.700.000,00	-	0,00	-	-	-	-	-	-	-	-
3.2.2.		<b>Pengiriman Kontingen Group Kesenian &amp; Kebudayaan (Wakil Desa tkt kec/Kabupaten/Kota)</b>	<b>10.000.000,00</b>	-	<b>0,00</b>	-	-	-	-	-	-	-	-
3.2.2.	5.2.	<b>Belanja Barang dan Jasa</b>	<b>10.000.000,00</b>	-	<b>0,00</b>	-	-	-	-	-	-	-	-
3.2.2.	5.2.1.	<b>Belanja Barang Perlengkapan</b>	<b>3.400.000,00</b>	-	<b>0,00</b>	-	-	-	-	-	-	-	-
3.2.2.	5.2.1.06.	Belanja Barang Konsumsi (Makan/Minum)	3.300.000,00	-	0,00	-	-	-	-	-	-	-	-
3.2.2.	5.2.1.99.	Belanja Barang Perlengkapan Lainnya	100.000,00	-	0,00	-	-	-	-	-	-	-	-

1	2	3	4	5	6	7	8	9	10	11	12	13	14
3.2.2.	5.2.2.	<b>Belanja Jasa Honorarium</b>	<b>4.200.000,00</b>	-	<b>0,00</b>	-	-	-	-	-	-	-	-
3.2.2.	5.2.2.08.	Belanja Jasa Uang Saku Pelatihan/Seminar/Bimbingan Teknis	3.000.000,00		<b>0,00</b>						-		
3.2.2.	5.2.2.99.	Belanja Jasa Honorarium Lainnya	1.200.000,00		<b>0,00</b>						-		
3.2.2.	5.2.4.	<b>Belanja Jasa Sewa</b>	<b>500.000,00</b>	-	<b>0,00</b>	-	-	-	-	-	-	-	-
3.2.2.	5.2.4.03.	Belanja Jasa Sewa Sarana Mobilitas	500.000,00		<b>0,00</b>						-		
3.2.2.	5.2.7	<b>Belanja Barang dan Jasa yang Diserahkan kepada Masyarakat</b>	<b>1.900.000,00</b>	-	<b>0,00</b>	-	-	-	-	-	-	-	-
3.2.2.	5.2.7.99	Belanja Barang untuk Diserahkan kepada Masyarakat lainnya	1.900.000,00		<b>0,00</b>						-		
3.2.3.		<b>Penyelenggaraan Festival Kesenian, Adat/Kebudayaan, dan Kegamaan (HUT RI, Raya Keagamaan dll)</b>	<b>30.000.000,00</b>	-	<b>0,00</b>	-	-	-	-	-	-	-	-
		Terlaksananya Penyelenggaraan Festival Kesenian, Adat/Kebudayaan, dan Kegamaan											
3.2.3.	5.2.	<b>Belanja Barang dan Jasa</b>	<b>30.000.000,00</b>	-	<b>0,00</b>	-	-	-	-	-	-	-	-
3.2.3.	5.2.1.	<b>Belanja Barang Perlengkapan</b>	<b>15.150.000,00</b>	-	<b>0,00</b>	-	-	-	-	-	-	-	-
3.2.3.	5.2.1.01.	Belanja Alat Tulis Kantor dan Benda Pos	187.500,00		<b>0,00</b>						-		
3.2.3.	5.2.1.06.	Belanja Barang Konsumsi (Makan/Minum)	13.062.500,00		<b>0,00</b>						-		
3.2.3.	5.2.1.99.	Belanja Barang Perlengkapan Lainnya	1.900.000,00		<b>0,00</b>						-		
3.2.3.	5.2.2.	<b>Belanja Jasa Honorarium</b>	<b>7.600.000,00</b>	-	<b>0,00</b>	-	-	-	-	-	-	-	-
3.2.3.	5.2.2.99.	Belanja Jasa Honorarium Lainnya	7.600.000,00		<b>0,00</b>						-		
3.2.3.	5.2.4.	<b>Belanja Jasa Sewa</b>	<b>7.250.000,00</b>	-	<b>0,00</b>	-	-	-	-	-	-	-	-
3.2.3.	5.2.4.02.	Belanja Jasa Sewa Peralatan/Perlengkapan	2.500.000,00		<b>0,00</b>						-		
3.2.3.	5.2.4.03.	Belanja Jasa Sewa Sarana Mobilitas	4.750.000,00		<b>0,00</b>						-		
3.2.93.		<b>Pembinaan dan pengembangan Sanggar Seni Budaya</b>	<b>10.000.000,00</b>	-	<b>0,00</b>	-	-	-	-	-	-	-	-
		Terlaksananya Pelatihan Mocapat											
3.2.93.	5.2.	<b>Belanja Barang dan Jasa</b>	<b>10.000.000,00</b>	-	<b>0,00</b>	-	-	-	-	-	-	-	-
3.2.93.	5.2.1.	<b>Belanja Barang Perlengkapan</b>	<b>5.200.000,00</b>	-	<b>0,00</b>	-	-	-	-	-	-	-	-
3.2.93.	5.2.1.01.	Belanja Alat Tulis Kantor dan Benda Pos	535.000,00		<b>0,00</b>						-		
3.2.93.	5.2.1.05.	Belanja Barang Cetak dan Penggandaan	1.200.000,00		<b>0,00</b>						-		
3.2.93.	5.2.1.06.	Belanja Barang Konsumsi (Makan/Minum)	3.465.000,00		<b>0,00</b>						-		
3.2.93.	5.2.2.	<b>Belanja Jasa Honorarium</b>	<b>1.200.000,00</b>	-	<b>0,00</b>	-	-	-	-	-	-	-	-
3.2.93.	5.2.2.04.	Belanja Jasa Honorarium Tenaga Ahli/Profesi/Konsultan/Narasumber	1.200.000,00		<b>0,00</b>						-		
3.2.93.	5.2.3.	<b>Belanja Perjalanan Dinas</b>	<b>3.600.000,00</b>	-	<b>0,00</b>	-	-	-	-	-	-	-	-
3.2.93.	5.2.3.3.	Belanja Kursus Pelatihan	3.600.000,00		<b>0,00</b>						-		
3.2.96.		<b>Pembinaan dan pengembangan Desa budaya</b>	<b>4.800.000,00</b>	-	<b>0,00</b>	-	-	-	-	-	-	-	-
		Terlaksananya Operasional Kalurahan Budaya											
3.2.96.	5.2.	<b>Belanja Barang dan Jasa</b>	<b>4.800.000,00</b>	-	<b>0,00</b>	-	-	-	-	-	-	-	-
3.2.96.	5.2.1.	<b>Belanja Barang Perlengkapan</b>	<b>4.800.000,00</b>	-	<b>0,00</b>	-	-	-	-	-	-	-	-
3.2.96.	5.2.1.01.	Belanja Alat Tulis Kantor dan Benda Pos	600.000,00		<b>0,00</b>						-		
3.2.96.	5.2.1.05.	Belanja Barang Cetak dan Penggandaan	600.000,00		<b>0,00</b>						-		
3.2.96.	5.2.1.06.	Belanja Barang Konsumsi (Makan/Minum)	3.600.000,00		<b>0,00</b>						-		
3.3.		<b>Sub Bidang Kepemudaan dan Olahraga</b>	<b>73.772.489,00</b>	-	<b>0,00</b>	-	-	-	-	-	-	-	-
3.3.3.		<b>Penyelenggaraan Festival/Lomba Kepemudaan dan Olahraga Tingkat Desa</b>	<b>10.000.000,00</b>	-	<b>0,00</b>	-	-	-	-	-	-	-	-
		Terlaksananya Lomba Bola Volly Tingkat Kalurahan											
3.3.3.	5.2.	<b>Belanja Barang dan Jasa</b>	<b>10.000.000,00</b>	-	<b>0,00</b>	-	-	-	-	-	-	-	-
3.3.3.	5.2.1.	<b>Belanja Barang Perlengkapan</b>	<b>2.725.000,00</b>	-	<b>0,00</b>	-	-	-	-	-	-	-	-
3.3.3.	5.2.1.05.	Belanja Barang Cetak dan Penggandaan	525.000,00		<b>0,00</b>						-		
3.3.3.	5.2.1.06.	Belanja Barang Konsumsi (Makan/Minum)	2.000.000,00		<b>0,00</b>						-		
3.3.3.	5.2.1.99.	Belanja Barang Perlengkapan Lainnya	200.000,00		<b>0,00</b>						-		
3.3.3.	5.2.2.	<b>Belanja Jasa Honorarium</b>	<b>2.400.000,00</b>	-	<b>0,00</b>	-	-	-	-	-	-	-	-
3.3.3.	5.2.2.99.	Belanja Jasa Honorarium Lainnya	2.400.000,00		<b>0,00</b>						-		

1	2	3	4	5	6	7	8	9	10	11	12	13	14
3.3.3.	<b>5.2.7</b>	<b>Belanja Barang dan Jasa yang Diserahkan kepada Masyarakat</b>	4.875.000,00	-	0,00	-	-	-	-	-	-	-	-
3.3.3.	5.2.7.99	Belanja Barang untuk Diserahkan kepada Masyarakat lainnya	4.875.000,00	-	0,00	-	-	-	-	-	-	-	-
<b>3.3.5.</b>	<b>Pembangunan/Rehabilitasi/Peningkatan Sarana dan Prasarana Kepemudaan &amp; Olahraga Milik Desa.</b>	Terlaksananya Rehabilitasi Lapangan Sepakbola	<b>59.572.489,00</b>	-	<b>0,00</b>	-	-	-	-	-	-	-	-
3.3.5.	<b>5.2.</b>	<b>Belanja Barang dan Jasa</b>	<b>59.572.489,00</b>	-	<b>0,00</b>	-	-	-	-	-	-	-	-
3.3.5.	5.2.1.	<b>Belanja Barang Perlengkapan</b>	<b>850.000,00</b>	-	<b>0,00</b>	-	-	-	-	-	-	-	-
3.3.5.	5.2.1.01.	Belanja Alat Tulis Kantor dan Benda Pos	200.000,00	-	0,00	-	-	-	-	-	-	-	-
3.3.5.	5.2.1.06.	Belanja Barang Konsumsi (Makan/Minum)	550.000,00	-	0,00	-	-	-	-	-	-	-	-
3.3.5.	5.2.1.99.	Belanja Barang Perlengkapan Lainnya	100.000,00	-	0,00	-	-	-	-	-	-	-	-
3.3.5.	5.2.2.	<b>Belanja Jasa Honorarium</b>	<b>675.000,00</b>	-	<b>0,00</b>	-	-	-	-	-	-	-	-
3.3.5.	5.2.2.1.	Belanja Jasa Honorarium Tim Pelaksana Kegiatan	675.000,00	-	0,00	-	-	-	-	-	-	-	-
3.3.5.	<b>5.2.6.</b>	<b>Belanja Pemeliharaan</b>	<b>58.047.489,00</b>	-	<b>0,00</b>	-	-	-	-	-	-	-	-
3.3.5.	5.2.7.99.	Belanja Pemeliharaan Lainnya	58.047.489,00	-	0,00	-	-	-	-	-	-	-	-
<b>3.3.93.</b>	<b>Operasional Karang Taruna</b>	Tersedianya Operasional Karangtaruna	<b>4.200.000,00</b>	-	<b>0,00</b>	-	-	-	-	-	-	-	-
<b>3.3.93.</b>	<b>5.2.</b>	<b>Belanja Barang dan Jasa</b>	<b>4.200.000,00</b>	-	<b>0,00</b>	-	-	-	-	-	-	-	-
<b>3.3.93.</b>	<b>5.2.1.</b>	<b>Belanja Barang Perlengkapan</b>	<b>4.200.000,00</b>	-	<b>0,00</b>	-	-	-	-	-	-	-	-
3.3.93.	5.2.1.01.	Belanja Alat Tulis Kantor dan Benda Pos	600.000,00	-	0,00	-	-	-	-	-	-	-	-
3.3.93.	5.2.1.05.	Belanja Barang Cetak dan Penggandaan	600.000,00	-	0,00	-	-	-	-	-	-	-	-
3.3.93.	5.2.1.06.	Belanja Barang Konsumsi (Makan/Minum)	3.000.000,00	-	0,00	-	-	-	-	-	-	-	-
<b>3.4.</b>	<b>Sub Bidang Kelembagaan Masyarakat</b>		<b>35.962.500,00</b>	<b>2.127.100,00</b>	<b>5,91</b>	-	-	-	<b>2.127.100,00</b>	-	-	-	-
<b>3.4.3.</b>	<b>Pembinaan PKK</b>	Terlaksananya Pembinaan PKK	<b>6.012.500,00</b>	-	<b>0,00</b>	-	-	-	-	-	-	-	-
3.4.3.	<b>5.2.</b>	<b>Belanja Barang dan Jasa</b>	<b>6.012.500,00</b>	-	<b>0,00</b>	-	-	-	-	-	-	-	-
3.4.3.	5.2.1.	<b>Belanja Barang Perlengkapan</b>	<b>3.112.500,00</b>	-	<b>0,00</b>	-	-	-	-	-	-	-	-
3.4.3.	5.2.1.01.	Belanja Alat Tulis Kantor dan Benda Pos	750.000,00	-	0,00	-	-	-	-	-	-	-	-
3.4.3.	5.2.1.05.	Belanja Barang Cetak dan Penggandaan	200.000,00	-	0,00	-	-	-	-	-	-	-	-
3.4.3.	5.2.1.06.	Belanja Barang Konsumsi (Makan/Minum)	2.062.500,00	-	0,00	-	-	-	-	-	-	-	-
3.4.3.	5.2.1.99.	Belanja Barang Perlengkapan Lainnya	100.000,00	-	0,00	-	-	-	-	-	-	-	-
3.4.3.	5.2.2.	<b>Belanja Jasa Honorarium</b>	<b>2.900.000,00</b>	-	<b>0,00</b>	-	-	-	-	-	-	-	-
3.4.3.	5.2.2.4.	Belanja Jasa Honorarium Tenaga Ahli/Profesi/Konsultan/Narasumber	600.000,00	-	0,00	-	-	-	-	-	-	-	-
3.4.3.	5.2.2.8.	Belanja Jasa Uang Saku Pelatihan/Seminar/Bimbingan Teknis	2.250.000,00	-	0,00	-	-	-	-	-	-	-	-
3.4.3.	5.2.2.99.	Belanja Jasa Honorarium Lainnya	50.000,00	-	0,00	-	-	-	-	-	-	-	-
<b>3.4.92.</b>	<b>Optimalisasi peran Tim Koordinasi Penanggulangan Kemiskinan Desa (TKPK Desa)</b>	Terlaksananya optimalisasi Peran TKPK Kalurahan	<b>8.550.000,00</b>	-	<b>0,00</b>	-	-	-	-	-	-	-	-
<b>3.4.92.</b>	<b>5.2.</b>	<b>Belanja Barang dan Jasa</b>	<b>8.550.000,00</b>	-	<b>0,00</b>	-	-	-	-	-	-	-	-
<b>3.4.92.</b>	<b>5.2.1.</b>	<b>Belanja Barang Perlengkapan</b>	<b>1.950.000,00</b>	-	<b>0,00</b>	-	-	-	-	-	-	-	-
3.4.92.	5.2.1.01.	Belanja Alat Tulis Kantor dan Benda Pos	100.000,00	-	0,00	-	-	-	-	-	-	-	-
3.4.92.	5.2.1.05.	Belanja Barang Cetak dan Penggandaan	200.000,00	-	0,00	-	-	-	-	-	-	-	-
3.4.92.	5.2.1.06.	Belanja Barang Konsumsi (Makan/Minum)	1.650.000,00	-	0,00	-	-	-	-	-	-	-	-
<b>3.4.92.</b>	<b>5.2.2.</b>	<b>Belanja Jasa Honorarium</b>	<b>6.600.000,00</b>	-	<b>0,00</b>	-	-	-	-	-	-	-	-
3.4.92.	5.2.2.01.	Belanja Jasa Honorarium Tim Pelaksana Kegiatan	6.600.000,00	-	0,00	-	-	-	-	-	-	-	-
<b>3.4.95.</b>	<b>Operasional LPMD dan/atau LPMP</b>	Tersedianya Operasional LPMK	<b>7.400.000,00</b>	-	<b>0,00</b>	-	-	-	-	-	-	-	-
<b>3.4.95.</b>	<b>5.2.</b>	<b>Belanja Barang dan Jasa</b>	<b>7.400.000,00</b>	-	<b>0,00</b>	-	-	-	-	-	-	-	-
<b>3.4.95.</b>	<b>5.2.1.</b>	<b>Belanja Barang Perlengkapan</b>	<b>7.400.000,00</b>	-	<b>0,00</b>	-	-	-	-	-	-	-	-
3.4.95.	5.2.1.01.	Belanja Alat Tulis Kantor dan Benda Pos	600.000,00	-	0,00	-	-	-	-	-	-	-	-
3.4.95.	5.2.1.05.	Belanja Barang Cetak dan Penggandaan	600.000,00	-	0,00	-	-	-	-	-	-	-	-
3.4.95.	5.2.1.06.	Belanja Barang Konsumsi (Makan/Minum)	6.200.000,00	-	0,00	-	-	-	-	-	-	-	-
<b>3.4.96.</b>	<b>Operasional PKK</b>	Tersedianya Operasional PKK	<b>14.000.000,00</b>	<b>2.127.100,00</b>	<b>15,19</b>	-	-	-	<b>2.127.100,00</b>	-	-	-	-
<b>3.4.96.</b>	<b>5.2.</b>	<b>Belanja Barang dan Jasa</b>	<b>14.000.000,00</b>	<b>2.127.100,00</b>	<b>15,19</b>	-	-	-	<b>2.127.100,00</b>	-	-	-	-
<b>3.4.96.</b>	<b>5.2.1.</b>	<b>Belanja Barang Perlengkapan</b>	<b>14.000.000,00</b>	<b>2.127.100,00</b>	<b>15,19</b>	-	-	-	<b>2.127.100,00</b>	-	-	-	-

1	2	3	4	5	6	7	8	9	10	11	12	13	14
3.4.96. 5.2.1.01.	Belanja Alat Tulis Kantor dan Benda Pos		3.100.000,00	587.100,00	18,94				587.100,00				
3.4.96. 5.2.1.05.	Belanja Barang Cetak dan Penggandaan		3.100.000,00		0,00				-				
3.4.96. 5.2.1.06.	Belanja Barang Konsumsi (Makan/Minum)		7.800.000,00	1.540.000,00	19,74				1.540.000,00				
<b>4.</b>	<b>BIDANG PEMBERDAYAAN MASYARAKAT</b>		<b>1.595.443.955,00</b>	<b>385.935.900,00</b>	<b>24,19</b>	<b>385.935.900,00</b>	-	-	-	-	-	-	-
<b>4.2.</b>	<b>Sub Bidang Pertanian dan Peternakan</b>		<b>91.300.000,00</b>	<b>12.500.000,00</b>	<b>13,69</b>	<b>12.500.000,00</b>	-	-	-	-	-	-	-
<b>4.2.2.</b>	<b>Peningkatan Produksi Peternakan (alat Produksi/Pengelolaan/Kandang)</b>	Tersedianya Bibit Kambing PE.	<b>21.575.000,00</b>	-	<b>0,00</b>	-	-	-	-	-	-	-	-
4.2.2. 5.2.	Belanja Barang dan Jasa		21.575.000,00	-	0,00	-	-	-	-	-	-	-	-
4.2.2. 5.2.2.	Belanja Jasa Honorarium		675.000,00	-	0,00	-	-	-	-	-	-	-	-
4.2.2. 5.2.2.01.	Belanja Jasa Honorarium Tim Pelaksana Kegiatan		675.000,00	-	0,00	-	-	-	-	-	-	-	-
4.2.2. 5.2.7	Belanja Barang dan Jasa yang Diserahkan kepada Masyarakat		20.900.000,00	-	0,00	-	-	-	-	-	-	-	-
4.2.2. 5.2.7.99	Belanja Barang untuk Diserahkan kepada Masyarakat lainnya		20.900.000,00	-	0,00	-	-	-	-	-	-	-	-
<b>4.2.3.</b>	<b>Penguatan Ketahanan Pangan Tingkat Desa (Lumbung D</b>	Terlaksananya penanaman bibit indigofera, Bibit Durian, tanaman Holtikultura	<b>69.725.000,00</b>	<b>12.500.000,00</b>	<b>17,93</b>	<b>12.500.000,00</b>	-	-	-	-	-	-	-
4.2.3. 5.2.	Belanja Barang dan Jasa		69.725.000,00	12.500.000,00	17,93	12.500.000,00	-	-	-	-	-	-	-
4.2.3. 5.2.1.	Belanja Barang Perlengkapan		38.350.000,00	-	0,00	-	-	-	-	-	-	-	-
4.2.3. 5.2.1.01.	Belanja Alat Tulis Kantor dan Benda Pos		1.220.000,00	-	0,00	-	-	-	-	-	-	-	-
4.2.3. 5.2.1.12.	Belanja Pupuk/Obat-obatan Pertanian		5.740.000,00	-	0,00	-	-	-	-	-	-	-	-
4.2.3. 5.2.1.99.	Belanja Barang Perlengkapan Lainnya		31.390.000,00	-	0,00	-	-	-	-	-	-	-	-
4.2.3. 5.2.2.	Belanja Jasa Honorarium		675.000,00	-	0,00	-	-	-	-	-	-	-	-
4.2.3. 5.2.2.01.	Belanja Jasa Honorarium Tim Pelaksana Kegiatan		675.000,00	-	0,00	-	-	-	-	-	-	-	-
4.2.3. 5.2.6.	Belanja Pemeliharaan		5.250.000,00	-	0,00	-	-	-	-	-	-	-	-
4.2.3. 5.2.6.99.	Belanja Pemeliharaan Lainnya		5.250.000,00	-	0,00	-	-	-	-	-	-	-	-
4.2.3. 5.2.7	Belanja Barang dan Jasa yang Diserahkan kepada Masyarakat		25.450.000,00	12.500.000,00	49,12	12.500.000,00	-	-	-	-	-	-	-
4.2.3. 5.2.7.5.	Belanja Bantuan Bibit Tanaman/Hewan/Ikan		10.250.000,00	-	0,00	-	-	-	-	-	-	-	-
4.2.3. 5.2.7.99	Belanja Barang untuk Diserahkan kepada Masyarakat lainnya		15.200.000,00	12.500.000,00	82,24	12.500.000,00	-	-	-	-	-	-	-
<b>4.3.</b>	<b>Sub Bidang Peningkatan Kapasitas Aparatur Desa</b>		<b>15.825.455,00</b>	-	<b>0,00</b>	-	-	-	-	-	-	-	-
<b>4.3.2.</b>	<b>Peningkatan Kapatitas Perangkat Desa</b>	Terlaksananya Peningkatan Kapasitas Pamong	<b>15.825.455,00</b>	-	<b>0,00</b>	-	-	-	-	-	-	-	-
<b>4.3.2. 5.2.</b>	<b>Belanja Barang dan Jasa</b>		<b>15.825.455,00</b>	-	<b>0,00</b>	-	-	-	-	-	-	-	-
<b>4.3.2. 5.2.1.</b>	<b>Belanja Barang Perlengkapan</b>		<b>5.825.455,00</b>	-	<b>0,00</b>	-	-	-	-	-	-	-	-
4.3.2. 5.2.1.01.	Belanja Alat Tulis Kantor dan Benda Pos		850.455,00	-	0,00	-	-	-	-	-	-	-	-
4.3.2. 5.2.1.05.	Belanja Barang Cetak dan Penggandaan		75.000,00	-	0,00	-	-	-	-	-	-	-	-
4.3.2. 5.2.1.06.	Belanja Barang Konsumsi (Makan/Minum)		1.900.000,00	-	0,00	-	-	-	-	-	-	-	-
4.3.2. 5.2.1.09.	Belanja Pakaian Dinas/Seragam/Atribut		2.800.000,00	-	0,00	-	-	-	-	-	-	-	-
4.3.2. 5.2.1.99.	Belanja Barang Perlengkapan Lainnya		200.000,00	-	0,00	-	-	-	-	-	-	-	-
<b>4.3.2. 5.2.2.</b>	<b>Belanja Jasa Honorarium</b>		<b>2.800.000,00</b>	-	<b>0,00</b>	-	-	-	-	-	-	-	-
4.3.2. 5.2.2.04.	Belanja Jasa Honorarium Tenaga Ahli/Profesi/Konsultan/Narasumber		800.000,00	-	0,00	-	-	-	-	-	-	-	-
4.3.2. 5.2.2.08.	Belanja Uang Saku Pelatihan/Seminar/Bimbingan Teknis		2.000.000,00	-	0,00	-	-	-	-	-	-	-	-
<b>4.3.2. 5.2.4.</b>	<b>Belanja Jasa Sewa</b>		<b>7.200.000,00</b>	-	<b>0,00</b>	-	-	-	-	-	-	-	-
4.3.2. 5.2.4.03.	Belanja Jasa Sewa Sarana Mobilitas		4.000.000,00	-	0,00	-	-	-	-	-	-	-	-
4.3.2. 5.2.3.99.	Belanja Jasa Sewa Lainnya		3.200.000,00	-	0,00	-	-	-	-	-	-	-	-
<b>4.4.</b>	<b>Sub Bidang Pemberdayaan Perempuan</b>		<b>121.150.000,00</b>	-	<b>0,00</b>	-	-	-	-	-	-	-	-
<b>4.4.1.</b>	<b>Pelatihan dan Pemberdayaan Perempuan</b>	Terlaksananya Lomba Sinden Tingkat Kalurahan	<b>10.000.000,00</b>	-	<b>0,00</b>	-	-	-	-	-	-	-	-
4.4.1. 5.2.	Belanja Barang dan Jasa		10.000.000,00	-	0,00	-	-	-	-	-	-	-	-

1	2	3	4	5	6	7	8	9	10	11	12	13	14
4.4.1. 5.2.1.	<b>Belanja Barang Perlengkapan</b>		<b>3.880.000,00</b>	-	<b>0,00</b>	-	-	-	-	-	-	-	-
4.4.1. 5.2.1.05.	Belanja Barang Cetak dan Penggandaan		67.500,00			-							
4.4.1. 5.2.1.06.	Belanja Barang Konsumsi (Makan/Minum)		3.662.500,00		<b>0,00</b>	-							
4.4.1. 5.2.1.99.	Belanja Barang Perlengkapan Lainnya		150.000,00		<b>0,00</b>	-							
4.4.1. 5.2.2.	<b>Belanja Jasa Honorarium</b>		<b>3.720.000,00</b>	-	<b>0,00</b>	-	-	-	-	-	-	-	-
4.4.1. 5.2.2.04.	Belanja Jasa Honorarium Tenaga Ahli/Profesi/Konsultan/Narasumber		400.000,00		<b>0,00</b>	-							
4.4.1. 5.2.2.08.	Belanja Uang Saku Pelatihan/Seminar/Bimbingan Teknis		570.000,00		<b>0,00</b>	-							
4.4.1. 5.2.2.9.	Belanja Jasa Honorarium Lainnya		2.750.000,00		<b>0,00</b>	-							
4.4.1. 5.2.7	<b>Belanja Barang dan Jasa yang Diserahkan kepada Masyarakat</b>		2.400.000,00	-	<b>0,00</b>	-	-	-	-	-	-	-	-
4.4.1. 5.2.7.99	Belanja Barang untuk Diserahkan kepada Masyarakat lainnya		2.400.000,00		<b>0,00</b>								
4.4.90.	<b>Penyelenggaraan Desa Layak Anak (Delana)</b>	Tersedianya Ruang Laktasi Serta Ruang Pelayanan Yang Layak Anak dan Difabel	<b>25.000.000,00</b>	-	<b>0,00</b>	-	-	-	-	-	-	-	-
4.4.90. 5.3.	<b>Belanja Modal</b>		25.000.000,00	-	<b>0,00</b>	-	-	-	-	-	-	-	-
4.4.90. 5.3.4.	<b>Belanja Modal Gedung, Bangunan dan Taman</b>		25.000.000,00	-	<b>0,00</b>	-	-	-	-	-	-	-	-
4.4.90. 5.3.4.3.	Belanja Modal Gedung, Bangunan, Taman - Bahan Baku Material		25.000.000,00		<b>0,00</b>								
4.4.93.	<b>Penyelenggaraan Festival/Pagelaran Seni Budaya Untuk Anak</b>	Terselenggaranya Festival/Pagelaran Seni Budaya Untuk Anak	<b>30.000.000,00</b>	-	<b>0,00</b>	-	-	-	-	-	-	-	-
4.4.93. 5.2.	<b>Belanja Barang dan Jasa</b>		<b>30.000.000,00</b>	-	<b>0,00</b>	-	-	-	-	-	-	-	-
4.4.93. 5.2.1.	<b>Belanja Barang Perlengkapan</b>		<b>16.900.000,00</b>	-	<b>0,00</b>	-	-	-	-	-	-	-	-
4.4.93. 5.2.1.06.	Belanja Barang Konsumsi (Makan/Minum)		16.500.000,00		<b>0,00</b>								
4.4.93. 5.2.1.99.	Belanja Barang Perlengkapan Lainnya		400.000,00		<b>0,00</b>								
4.4.93. 5.2.2.	<b>Belanja Jasa Honorarium</b>		<b>2.000.000,00</b>	-	<b>0,00</b>	-	-	-	-	-	-	-	-
4.4.93. 5.2.2.99.	Belanja Jasa Honorarium Lainnya		2.000.000,00		<b>0,00</b>								
4.4.93. 5.2.4.	<b>Belanja Jasa Sewa</b>		<b>10.200.000,00</b>	-	<b>0,00</b>	-	-	-	-	-	-	-	-
4.4.93. 5.2.4.02.	Belanja Jasa Sewa Peralatan/Perlengkapan		5.200.000,00		<b>0,00</b>								
4.4.93. 5.2.4.03.	Belanja Jasa Sewa Sarana Mobilitas		250.000,00		<b>0,00</b>								
4.4.93. 5.2.3.99.	Belanja Jasa Sewa Lainnya		4.750.000,00		<b>0,00</b>								
4.4.93. 5.2.7	<b>Belanja Barang dan Jasa yang Diserahkan kepada Masyarakat</b>		900.000,00	-	<b>0,00</b>	-	-	-	-	-	-	-	-
4.4.93. 5.2.7.99	Belanja Barang untuk Diserahkan kepada Masyarakat lainnya		900.000,00		<b>0,00</b>								
4.4.95.	<b>Pembinaan dan Pemberdayaan Kelompok Rentan</b>	Tertindakannya Pelatihan Pembuatan Makanan Olahan di 19 Padukuhan	<b>50.000.000,00</b>	-	<b>0,00</b>	-	-	-	-	-	-	-	-
4.4.95. 5.2.	<b>Belanja Barang dan Jasa</b>		<b>50.000.000,00</b>	-	<b>0,00</b>	-	-	-	-	-	-	-	-
4.4.95. 5.2.1.	<b>Belanja Barang Perlengkapan</b>		<b>11.050.000,00</b>	-	<b>0,00</b>	-	-	-	-	-	-	-	-
4.4.95. 5.2.1.01.	Belanja Alat Tulis Kantor dan Benda Pos		567.500,00		<b>0,00</b>								
4.4.95. 5.2.1.05.	Belanja Barang Cetak dan Penggandaan		1.500.000,00										
4.4.95. 5.2.1.06.	Belanja Barang Konsumsi (Makan/Minum)		8.882.500,00		<b>0,00</b>								
4.4.95. 5.2.1.99.	Belanja Barang Perlengkapan Lainnya		100.000,00		<b>0,00</b>								
4.4.95. 5.2.2.	<b>Belanja Jasa Honorarium</b>		<b>19.950.000,00</b>	-	<b>0,00</b>	-	-	-	-	-	-	-	-
4.4.95. 5.2.2.04.	Belanja Jasa Honorarium Tenaga Ahli/Profesi/Konsultan/Narasumber		11.400.000,00		<b>0,00</b>								
4.4.95. 5.2.2.08.	Belanja Uang Saku Pelatihan/Seminar/Bimbingan Teknis		8.550.000,00		<b>0,00</b>								



1	2	3	4	5	6	7	8	9	10	11	12	13	14
4.4.95. 5.2.7	<b>Belanja Barang dan Jasa yang Diserahkan kepada Masyarakat</b>		19.000.000,00	-	0,00	-	-	-	-	-	-	-	-
4.4.95. 5.2.7.99	Belanja Barang untuk Diserahkan kepada Masyarakat lainnya		19.000.000,00		0,00						-		
<b>4.4.96.</b>	<b>Penyuluhan/Pembinaan Kesehatan Reproduksi Pada Remaja</b>	Tertindakannya penyuluhan/Pembinaan Kesehatan Reproduksi Pada Remaja	<b>6.150.000,00</b>	-	<b>0,00</b>	-	-	-	-	-	-	-	-
4.4.96. 5.2.	<b>Belanja Barang dan Jasa</b>		<b>6.150.000,00</b>	-	<b>0,00</b>	-	-	-	-	-	-	-	-
4.4.96. 5.2.1.	<b>Belanja Barang Perlengkapan</b>		<b>3.250.000,00</b>	-	<b>0,00</b>	-	-	-	-	-	-	-	-
4.4.96. 5.2.1.01.	Belanja Alat Tulis Kantor dan Benda Pos		850.000,00		0,00								
4.4.96. 5.2.1.05.	Belanja Barang Cetak dan Peggandaan		100.000,00										
4.4.96. 5.2.1.06.	Belanja Barang Konsumsi (Makan/Minum)		2.200.000,00		0,00								
4.4.96. 5.2.1.99.	Belanja Barang Perlengkapan Lainnya		100.000,00		0,00								
4.4.96. 5.2.2.	<b>Belanja Jasa Honorarium</b>		<b>2.900.000,00</b>	-	<b>0,00</b>	-	-	-	-	-	-	-	-
4.4.96. 5.2.2.04.	Belanja Jasa Honorarium Tenaga Ahli/Profesi/Konsultan/Narasumber		600.000,00		0,00								
4.4.96. 5.2.2.08.	Belanja Uang Saku Pelatihan/Seminar/Bimbingan Teknis		2.250.000,00		0,00								
4.4.96. 5.2.2.99.	Belanja Jasa Honorarium Lainnya		50.000,00		0,00								
<b>4.5.</b>	<b>Sub Bidang Koperasi, Usaha Micro Kecil dan Menengah (UMKM)</b>		<b>90.000.000,00</b>	-	<b>0,00</b>	-	-	-	-	-	-	-	-
<b>4.5.1.</b>	<b>Pelatihan Manajemen Koperasi/KUD/UMKM</b>	Tertindakannya Manajemen Keuangan Bagi UMK	<b>10.000.000,00</b>	-	<b>0,00</b>	-	-	-	-	-	-	-	-
4.5.1. 5.2.	<b>Belanja Barang dan Jasa</b>		<b>10.000.000,00</b>	-	<b>0,00</b>	-	-	-	-	-	-	-	-
4.5.1. 5.2.1.	<b>Belanja Barang Perlengkapan</b>		<b>4.200.000,00</b>	-	<b>0,00</b>	-	-	-	-	-	-	-	-
4.5.1. 5.2.1.01.	Belanja Alat Tulis Kantor dan Benda Pos		200.000,00		0,00								
4.5.1. 5.2.1.05.	Belanja Barang Cetak dan Peggandaan		262.500,00										
4.5.1. 5.2.1.06.	Belanja Barang Konsumsi (Makan/Minum)		1.237.500,00		0,00								
4.5.1. 5.2.1.09.	Belanja Pakaian Dinas/Seragam/Atribut		2.400.000,00		0,00								
4.5.1. 5.2.1.99.	Belanja Barang Perlengkapan Lainnya		100.000,00		0,00								
4.5.1. 5.2.2.	<b>Belanja Jasa Honorarium</b>		<b>1.800.000,00</b>	-	<b>0,00</b>	-	-	-	-	-	-	-	-
4.5.1. 5.2.2.04.	Belanja Jasa Honorarium Tenaga Ahli/Profesi/Konsultan/Narasumber		600.000,00		0,00								
4.5.1. 5.2.2.08.	Belanja Uang Saku Pelatihan/Seminar/Bimbingan Teknis		1.200.000,00		0,00								
4.5.1. 5.2.7	<b>Belanja Barang dan Jasa yang Diserahkan kepada Masyarakat</b>		4.000.000,00	-	0,00	-	-	-	-	-	-	-	-
4.5.1. 5.2.7.99	Belanja Barang untuk Diserahkan kepada Masyarakat lainnya		4.000.000,00		0,00								
<b>4.5.2.</b>	<b>Pengembangan Sarana Prasarana Usaha Mikro, Kecil, Menengah dan Koperasi</b>	Tersedianya Sarana dan Prasarana Untuk Desa Prima dan Desa Preneur	<b>50.000.000,00</b>	-	<b>0,00</b>	-	-	-	-	-	-	-	-
4.5.2. 5.3.	<b>Belanja Modal</b>		<b>50.000.000,00</b>	-	<b>0,00</b>	-	-	-	-	-	-	-	-
4.5.2. 5.3.2.	<b>Belanja Modal Pengadaan Peralatan, Mesin dan Alat Berat</b>		<b>32.000.000,00</b>	-	<b>0,00</b>	-	-	-	-	-	-	-	-
4.5.2. 5.3.2.10.	Belanja Modal Mesin		32.000.000,00		0,00								
4.5.2. 5.3.9.	<b>Belanja Modal Lainnya</b>		<b>18.000.000,00</b>	-	<b>0,00</b>	-	-	-	-	-	-	-	-
4.5.2. 5.3.9.99.	Belanja Modal Lainnya		18.000.000,00		0,00								
<b>4.5.91.</b>	<b>Penyelenggaraan Pameran Pembangunan/Promosi produk usaha Masyarakat</b>	Tertindakannya Pameran Produk Kalurahan Prima ,Preneur dan Potensi Kewirausahaan	<b>30.000.000,00</b>	-	<b>0,00</b>	-	-	-	-	-	-	-	-
4.5.91. 5.2.	<b>Belanja Barang dan Jasa</b>		<b>30.000.000,00</b>	-	<b>0,00</b>	-	-	-	-	-	-	-	-

1	2	3	4	5	6	7	8	9	10	11	12	13	14
4.5.91. 5.2.1.	<b>Belanja Barang Perlengkapan</b>		<b>11.900.000,00</b>	-	<b>0,00</b>	-	-	-	-	-	-	-	-
4.5.91. 5.2.1.06.	Belanja Barang Konsumsi (Makan/Minum)		5.287.500,00		<b>0,00</b>								
4.5.91. 5.2.1.09.	Belanja Pakaian Dinas/Seragam/Atribut		6.500.000,00		<b>0,00</b>								
4.5.91. 5.2.1.99.	Belanja Barang Perlengkapan Lainnya		112.500,00		<b>0,00</b>								
4.5.91. 5.2.2.	<b>Belanja Jasa Honorarium</b>		<b>6.000.000,00</b>	-	<b>0,00</b>	-	-	-	-	-	-	-	-
4.5.91. 5.2.2.99.	Belanja Jasa Honorarium Lainnya		6.000.000,00		<b>0,00</b>								
4.5.91. 5.2.4.	<b>Belanja Jasa Sewa</b>		<b>12.100.000,00</b>	-	<b>0,00</b>	-	-	-	-	-	-	-	-
4.5.91. 5.2.4.02.	Belanja Jasa Sewa Peralatan/Perlengkapan		11.600.000,00		<b>0,00</b>								
4.5.91. 5.2.4.03.	Belanja Jasa Sewa Sarana Mobilitas		500.000,00		<b>0,00</b>								
4.7.	<b>Sub Bidang Perdagangan dan Perindustrian</b>		<b>1.277.168.500,00</b>	<b>373.435.900,00</b>	<b>29,24</b>	<b>373.435.900,00</b>	-	-	-	-	-	-	-
4.7.2.	<b>Pembangunan/Rehab Pasar Desa/Kios Milik Desa</b>	Terbangunnya Kios Milik Kalurahan	<b>1.247.168.500,00</b>	<b>373.435.900,00</b>	<b>29,94</b>	<b>373.435.900,00</b>	-	-	-	-	-	-	-
4.7.2. 5.3.	<b>Belanja Modal</b>		<b>1.247.168.500,00</b>	<b>373.435.900,00</b>	<b>29,94</b>	<b>373.435.900,00</b>	-	-	-	-	-	-	-
4.7.2. 5.3.4.	<b>Belanja Modal Gedung, Bangunan dan Taman</b>		<b>1.247.168.500,00</b>	<b>373.435.900,00</b>	<b>29,94</b>	<b>373.435.900,00</b>	-	-	-	-	-	-	-
4.7.2. 5.3.4.01.	Belanja Modal Gedung, Bangunan, Taman - Honor Pelaksana Kegiatan		3.225.000,00		<b>0,00</b>	-							
4.7.2. 5.3.4.02.	Belanja Modal Gedung, Bangunan, Taman - Upah Tenaga Kerja		165.862.000,00	79.110.000,00	<b>47,70</b>	79.110.000,00							
4.7.2. 5.3.4.03.	Belanja Modal Gedung, Bangunan, Taman - Bahan Baku Material		1.039.878.900,00	266.525.900,00	<b>25,63</b>	266.525.900,00							
4.7.2. 5.3.4.04.	Belanja Modal Gedung, Bangunan, Taman - Sewa Peralatan		32.858.000,00	27.800.000,00	<b>84,61</b>	27.800.000,00							
4.7.2. 5.3.4.05.	Belanja Modal Gedung, Bangunan, Taman - Administrasi Kegiatan		5.344.600,00		<b>0,00</b>	-							
4.7.4.	<b>Pembentukan/Fasilitasi/Pelatihan/Pendampingan kelompok usaha ekonomi produktif</b>	Terlaksananya Pelatihan Untuk Kelompok Kerajinan dan Olahan Makanan Lokal	<b>30.000.000,00</b>	-	<b>0,00</b>	-	-	-	-	-	-	-	-
4.7.4. 5.2.	<b>Belanja Barang dan Jasa</b>		<b>30.000.000,00</b>	-	<b>0,00</b>	-	-	-	-	-	-	-	-
4.7.4. 5.2.1.	<b>Belanja Barang Perlengkapan</b>		<b>15.000.000,00</b>	-	<b>0,00</b>	-	-	-	-	-	-	-	-
4.7.4. 5.2.1.01.	Belanja Alat Tulis Kantor dan Benda Pos		500.000,00		<b>0,00</b>								
4.7.4. 5.2.1.05.	Belanja Barang Cetak dan Penggandaan		562.500,00										
4.7.4. 5.2.1.06.	Belanja Barang Konsumsi (Makan/Minum)		3.437.500,00		<b>0,00</b>								
4.7.4. 5.2.1.09.	Belanja Pakaian Dinas/Seragam/Atribut		10.000.000,00		<b>0,00</b>								
4.7.4. 5.2.1.99.	Belanja Barang Perlengkapan Lainnya		500.000,00		<b>0,00</b>								
4.7.4. 5.2.2.	<b>Belanja Jasa Honorarium</b>		<b>6.000.000,00</b>	-	<b>0,00</b>	-	-	-	-	-	-	-	-
4.7.4. 5.2.2.04.	Belanja Jasa Honorarium Tenaga Ahli/Profesi/Konsultan/Narasumber		3.000.000,00		<b>0,00</b>								
4.7.4. 5.2.2.08.	Belanja Uang Saku Pelatihan/Seminar/Bimbingan Teknis		3.000.000,00		<b>0,00</b>								
4.7.4. 5.2.7	<b>Belanja Barang dan Jasa yang Diserahkan kepada Masyarakat</b>		9.000.000,00	-	<b>0,00</b>	-	-	-	-	-	-	-	-
4.7.4. 5.2.7.99	Belanja Barang untuk Diserahkan kepada Masyarakat lainnya		9.000.000,00		<b>0,00</b>								
<b>5.</b>	<b>BIDANG PENANGGULANGAN BENCANA, DARURAT DAN MENDESAK DESA</b>		<b>388.500.000,00</b>	<b>171.200.000,00</b>	<b>44,07</b>	<b>171.200.000,00</b>	-	-	-	-	-	-	-
5.1.	<b>Sub Bidang Penanggulangan Bencana</b>		<b>342.000.000,00</b>	<b>171.000.000,00</b>	<b>50,00</b>	<b>171.000.000,00</b>	-	-	-	-	-	-	-
5.1.1.	<b>Kegiatan Penanggulangan Bencana</b>	Tersedianya Pemberian BLT	<b>342.000.000,00</b>	<b>171.000.000,00</b>	<b>50,00</b>	<b>171.000.000,00</b>	-	-	-	-	-	-	-
5.1.1. 5.4.	<b>Belanja Tidak Terduga</b>		<b>342.000.000,00</b>	<b>171.000.000,00</b>	<b>50,00</b>	<b>171.000.000,00</b>	-	-	-	-	-	-	-
5.1.1. 5.4.1.	<b>Belanja Tidak Terduga</b>		<b>342.000.000,00</b>	<b>171.000.000,00</b>	<b>50,00</b>	<b>171.000.000,00</b>	-	-	-	-	-	-	-
5.1.1. 5.4.1.01.	Belanja Tidak Terduga		342.000.000,00	171.000.000,00	<b>50,00</b>	171.000.000,00							
5.2.	<b>Sub Bidang Keadaan Darurat</b>	Tersedianya Operasional Keadaan Darurat	<b>5.000.000,00</b>	-	<b>0,00</b>	-	-	-	-	-	-	-	-

1	2	3	4	5	6	7	8	9	10	11	12	13	14
5.2.1.	Penanganan Keadaan Darurat		5.000.000,00	-	0,00	-	-	-	-	-	-	-	-
5.2.1. 5.4.	Belanja Tidak Terduga		5.000.000,00	-	0,00	-	-	-	-	-	-	-	-
5.2.1. 5.4.1.	Belanja Tidak Terduga		5.000.000,00	-	0,00	-	-	-	-	-	-	-	-
5.2.1. 5.4.1.01.	Belanja Tidak Terduga		5.000.000,00	-	0,00	-	-	-	-	-	-	-	-
5.3.	Sub Bidang Keadaan Mendesak		41.500.000,00	200.000,00	0,48	200.000,00	-	-	-	-	-	-	-
5.3.01.	Penanganan Keadaan Mendesak	Tersedianya Operasional Keadaan Mendesak	41.500.000,00	200.000,00	0,48	200.000,00	-	-	-	-	-	-	-
5.3.01. 5.4.	Belanja Tidak Terduga		41.500.000,00	200.000,00	0,48	200.000,00	-	-	-	-	-	-	-
5.3.01. 5.4.1.	Belanja Tidak Terduga		41.500.000,00	200.000,00	0,48	200.000,00	-	-	-	-	-	-	-
5.3.01. 5.4.1.01.	Belanja Tidak Terduga		41.500.000,00	200.000,00	0,48	200.000,00	-	-	-	-	-	-	-
	JUMLAH BELANJA		6.923.633.693,00	1.549.011.851,00	22,37	947.813.910,00	506.351.149,00	52.448.256,00	16.188.100,00	24.926.000,00	-	1.284.436,00	
	SURPLUS / (DEFISIT)		- 151.452.393,00	781.584.945,00	-516,06	280.047.090,00	25.359.851,00	7.779.544,00	18.191.556,00	- 24.926.000,00	450.236.000,00	24.896.904,00	
6.	PEMBIAYAAN												
6.1.	Penerimaan Pembiayaan		156.452.393,00	156.452.393,00	100,00	59.572.489,00	181.849,00	24.965.335,00	2.321,00	55.904.944,00	-	15.825.455,00	
6.1.1.	SILPA Tahun Sebelumnya		156.452.393,00	156.452.393,00	100,00	59.572.489,00	181.849,00	24.965.335,00	2.321,00	55.904.944,00	-	15.825.455,00	
6.1.1.01.	SILPA Tahun Sebelumnya		156.452.393,00	156.452.393,00	100,00	59.572.489,00	181.849,00	24.965.335,00	2.321,00	55.904.944,00	-	15.825.455,00	
6.2.	Pengeluaran Pembiayaan		5.000.000,00	-	0,00	-	-	-	-	-	-	-	
6.2.2.	Penyertaan Modal Desa		5.000.000,00	-	0,00	-	-	-	-	-	-	-	
6.2.2.01.	Penyertaan Modal Desa		5.000.000,00	-	0,00	-	-	-	-	-	-	-	
	PEMBIAYAAN NETTO		151.452.393,00	156.452.393,00	103,30	59.572.489,00	181.849,00	24.965.335,00	2.321,00	55.904.944,00	-	15.825.455,00	
	SILPA/SILPA TAHUN BERJALAN		-	938.037.338,00		339.619.579,00	25.541.700,00	32.744.879,00	18.193.877,00	30.978.944,00	450.236.000,00	40.722.359,00	

SEMANU, September 2023  
LURAH

Drs. HARTO MUADZAN, M.Si.

**RENCANA KERJA PEMERINTAH KALURAHAN  
TAHUN 2024**

Kalurahan  
Kapanewon  
KABUPATEN  
PROVINSI

SEMANU  
SEMANU  
GUNUNGKIDUL  
YOGYAKARTA

No	Bidang/ Jenis Kegiatan	Sub Bidang Kegiatan	Lokasi	Volume	Sasaran/ Manfaat	Waktu Pelaksana naan	Biaya dan Sumber Pembiayaan		Pola Pelaksanaan			Sasaran SDGs Desa	Rencana Pelaksanaan Kegiatan	
	Bidang					2024	Jumlah (Rp)	Sumber	Swakelola	Kerjasama Antar Desa	Kerjasama Pihak Ketiga			
1	2	3	4	5	6	7	8	9	10	11	12	13	14	
1	Bidang penyelenggaraan Pemerintahan Kalurahan						<b>1.989.712.032,00</b>							
		<b>Sub Bidang Penyelenggaraan Belanja Penghasilan Tetap, Tunjangan dan Operasional Pemerintahan Desa</b>						<b>1.313.272.532,00</b>						
		Penyediaan Penghasilan Tetap dan Tunjangan Kepala Desa	Desa Semanu	1	Perangkat Desa	√	43.732.500,00	ADD	√					
		Penyediaan Penghasilan Tetap dan Tunjangan Perangkat Desa	Desa Semanu	1	Perangkat Desa	√	853.038.750,00	ADD	√					
		Penyediaan Jaminan Sosial bagi Kepala Desa dan Perangkat Desa	Desa Semanu	1	Perangkat Desa	√	54.954.048,00	ADD	√					
		Penyediaan Jaminan Sosial bagi Bamuskal, RT dan RW Semanu	Desa Semanu	1	Bamuskal, RT dan RW	√	54.954.048,00	ADD	√					
		Penyediaan Operasional Pemerintah Desa (ATK, Honorarium PKPKD dan PPKD, perlengkapan perkantoran, pakaian dinas/ atribut, listrik/telpon, dll)	Desa Semanu	1	Perangkat Desa	√	116.830.935,00	ADD	√					
		Penyediaan Tunjangan BPD	Desa Semanu	1	Perangkat Desa	√	53.950.000,00		√					
		Penyediaan Operasional BPD (ATK, uang sidang, makan-minum rapat, perlengkapan perkantoran, perjalanan dinas, listrik/telpon, dll)	Desa Semanu	1	Perangkat Desa	√	11.670.000,00	ADD	√					
		Penyediaan Insentif/Operasional RT/RW	19 Padukuhan	183	Rt Rw	√	53.742.251,00	ADD, PBH, PAD	√					
		Penyediaan Operasional Pemerintah Desa bersumber Dana Desa	Desa Semanu	1	Perangkat Desa	√	70.400.000,00	DDS						
		lain lain Sub Bidang Siltap dan Operasional Pemerintah Desa				√		ADD, PBH, PAD	√					
									<b>133.250.000,00</b>					
				<b>Sub Bidang Sarana dan Prasarana Pemerintahan Desa</b>										
		Penyediaan sarana (aset tetap) perkantoran/pemerintahan	Desa Semanu	1	Masyarakat	√		ADD, PBH, PAD	√					
		Pemeliharaan Gedung/Prasarana Kantor Desa	Desa Semanu	1	Masyarakat	√	25.000.000,00	ADD, PBH, PAD	√					
		Pembangunan/Rehabilitasi Prasarana Kantor Desa	Desa Semanu	1	Masyarakat	√	25.000.000,00	ADD, PBH, PAD	√					
		Pengadaan peralatan kerja	Desa Semanu	1	Masyarakat	√	30.000.000,00	PAD, PBH	√					

1	2	3	4	5	6	7	8	9	10	11	12	13	14
		Pengadaan mebeleur	Desa Semanu	1	Masyarakat	√	6.000.000,00	PAD, PBH	√				
		Penyediaan jasa perbaikan/servis mebeleur	Desa Semanu	1	Masyarakat	√	30.000.000,00	ADD, PBH, PAD	√				
		Pengadaan kendaraan dinas/operasional	Desa Semanu	1	Masyarakat			ADD, PBH, PAD					
		Rehabilitasi/pemeliharaan kendaraan dinas/operasional	Desa Semanu	1	Masyarakat	√	5.000.000,00	ADD, PBH, PAD	√				
		Penyediaan jasa perbaikan/servis peralatan kerja	Desa Semanu	1	Masyarakat	√	9.250.000,00	ADD, PBH, PAD	√				
		Pengadaan mesin/kartu absensi	Desa Semanu	1	Masyarakat			APBDES					
		Penyediaan jasa jaminan barang milik desa	Desa Semanu	1	Masyarakat	√	3.000.000,00	ADD, PBH, PAD	√				
		Lain Lain Sub Bidang sarana Prasarana Pemerintah Desa	Desa Semanu	1	Masyarakat	√		ADD, PBH, PAD	√				
		<b>Sub Bidang Administrasi Kependudukan, Pencatatan Sipil, Statistik dan Kearsipan</b>					<b>107.500.000,00</b>						
		Pelayanan administrasi umum dan kependudukan (Surat Pengantar/ Pelayanan KTP, Akta Kelahiran, Kartu Keluarga, dll)	Desa Semanu	Desa Semanu	Masyarakat	√	2.000.000,00	APBDES	√				
		Penyusunan/Pendataan/Pemutakhiran Profil Desa	Desa Semanu	1	Masyarakat	√	20.000.000,00	APBDES	√				
		Pengelolaan administrasi dan kearsipan pemerintahan desa	Desa Semanu	1	Masyarakat	√	20.000.000,00	APBDES	√				
		Penyuluhan dan Penyadaran Masyarakat tentang Kependudukan dan PencatatanSipil	Desa Semanu	1	Masyarakat			ADD, PBH, PAD					
		Pemetaan dan Analisis Kemiskinan Desa secara Partisipatif	Desa Semanu	1	Masyarakat	√	25.000.000,00	DDS	√				
		Penyusunan monografi desa	Desa Semanu	1	Masyarakat	√	3.000.000,00	APBDES	√				
		Pendataan keluarga/rumah tangga miskin	Tunggul Timur	1	Masyarakat	√		DDS	√				
			Desa Semanu	19 Pad	Masyarakat	√	37.500.000,00	APBDES	√			√	
		Lain lain Sub Bidang Administrasi Kependudukan, Capil, Statistik dan Kearsipan	Desa Semanu	19 Pad	Masyarakat								
		<b>Sub Bidang Tata Praja Pemerintahan, Perencanaan, Keuangan dan Pelaporan</b>					<b>230.689.500,00</b>						
		Penyelenggaraan Musyawarah Perencanaan Desa/Pembahasan APBDesa (Musdes, Musrenbangdes/Pra-Musrenbangdes, dll., bersifat reguler)	Desa Semanu	6	Masyarakat	√	15.000.000,00	DDS, ADD	√				
		Penyusunan Dokumen Perencanaan Desa (RPJMDesa/RKPDesa, dll)	Desa Semanu	1	Masyarakat	√	7.337.000,00	APBDES	√				
		Penyusunan Dokumen Keuangan Desa (APBDes/ APBDes Perubahan/ LPJ APBDes, dan seluruh dokumen terkait)	Desa Semanu	1	Masyarakat	√	17.400.000,00	ADD, PBH, PAD	√				
		Pengelolaan/Administrasi/Inventarisasi/Penilaian Aset Desa	Desa Semanu	1	Masyarakat	√	25.000.000,00	ADD, PBH, PAD	√				
		Penyusunan Kebijakan Desa (Perdes/Perkades, dll - diluar dokumen Rencana Pembangunan/Keuangan)	Desa Semanu	1	Masyarakat	√	10.000.000,00	ADD, PBH, PAD	√				

1	2	3	4	5	6	7	8	9	10	11	12	13	14
		Penyusunan Laporan Kepala Desa/ Penyelenggaraan Pemerintahan Desa (laporan akhir tahun anggaran, laporan akhir masa jabatan, laporan keterangan akhir tahun anggaran, informasi kepada masyarakat)	Desa Semanu	1	Masyarakat	√	5.200.000,00	ADD, PBH, PAD	√				
		Pengembangan Sistem Informasi Desa	Desa Semanu	1	Masyarakat	√	12.000.000,00	DDS	√				
		Koordinasi/ Kerjasama Penyelenggaraan Pemerintahan dan Pembangunan Desa (Antar Desa dan dengan Pihak Ketiga, dll)	Desa Semanu	1	Masyarakat			APBDES					
		Dukungan Pelaksanaan dan Sosialisasi Pilkades dan Pemilihan BPD (yang menjadi wewenang Desa)	Desa Semanu	1	Masyarakat			APBDES & BKK					
		Penyelenggaraan Lomba antar kewilayahan dan pengiriman kontingen dalam mengikuti Lomba Desa	Desa Semanu		Masyarakat			ADD, PBH, PAD					
		Penyusunan laporan keuangan bulanan/SPJ dan semesteran	Desa Semanu	1	Masyarakat	√	13.200.000,00	ADD, PBH, PAD	√				
		Pengisian pamong kalurahan	Desa Semanu	1	Masyarakat	√	30.732.500,00	APBDES	√				
		Penghargaan purna tugas bagi aparatur pemerintahan desa	Desa Semanu	1	Masyarakat	√	18.820.000,00	APBDES	√				
		Pelaksanaan lomba/ evaluasi perkembangan desa	Desa Semanu		Masyarakat								
		Penyusunan perencanaan pemanfaatan tata ruang desa	Desa Semanu	1	Masyarakat								
		Pengadaan pakaian dinas/ seragam	Desa Semanu	1	Masyarakat	√	15.000.000,00	ADD	√				
		Monitoring dan evaluasi kegiatan pembangunan	Desa Semanu	1	Masyarakat	√	5.000.000,00	PAD	√				
		Lain lain Sub bidang Tata Praja Pemerintahan, Perencanaan, Keuangan dan Pelaporan	Desa Semanu	1			35.000.000,00						
		Penyusunan Profil Sejarah Desa	Desa Semanu	1	Masyarakat	√	21.000.000,00	ADD	√				
		Kajian Pemekaran Wilayah Semanu	Desa Semanu										
		<b>Sub Bidang Pertanahan</b>					<b>205.000.000,00</b>						
		Sertifikasi Tanah Desa	Tunggul Barat	1	Masyarakat	√	20.000.000,00	APBN, APBD	√				
		Administrasi Pertanahan (Pendaftaran Tanah, dan Pemberian Registrasi Agenda Pertanahan)	Tunggul Barat	1	Masyarakat	√	5.000.000,00	APBN, APBD	√				
		Fasilitasi Sertifikasi Tanah untuk Masyarakat Miskin	Tunggul Barat										
		Mediasi Konflik Pertanahan	Tunggul Barat	1	Masyarakat			APBN, APBD					
			Tunggul Barat	1	Masyarakat								
			Desa Semanu	19 pad	Masyarakat								
		Penyuluhan Pertanahan	Desa Semanu	1	Masyarakat								
		Administrasi Pajak Bumi dan Bangunan (PBB)	Tunggul Barat	1	Masyarakat	√	20.000.000,00	APBDES	√				
			Tunggul Barat	1	Masyarakat	√			√				
			Desa Semanu	1	Masyarakat	√	5.000.000,00		√				
		Penentuan/ Penegasan/ Pembangunan Batas/ Patok Tanah Desa	Desa Semanu	1	Masyarakat	√	10.000.000,00		√				
		Pelepasan dan Pengadaan pengganti tanah desa	Desa Semanu	1	Masyarakat								
		Sertifikasi tanah milik desa	Desa Semanu	1	Masyarakat	√	20.000.000,00	APBN, APBD	√				
		Pengadaan tanah milik desa	Desa Semanu										
		Penyelesaian tukar menukar tanah desa dengan tanah milik perorangan/ lembaga	Desa Semanu										
		Intensifikasi pemungutan pajak daerah / PBB	Tunggul Barat	1	Masyarakat	√	5.000.000,00	PAD, PBB	√				
			Desa Semanu	1	Masyarakat	√	50.000.000,00		√				
		Perapatan patok batas desa/ Padukuhan	Desa Semanu	1	Masyarakat		20.000.000,00	PAD					

1	2	3	4	5	6	7	8	9	10	11	12	13	14
		Revitalisasi Pemanfaatan tanah Desa	Desa Semanu	1	Masyarakat		50.000.000,00		√				
		Lain Lain Sub Bidang Pertanahan											
<b>2</b>	<b>BIDANG PELAKSANAAN PEMBANGUNAN DESA</b>												
		<b>Sub Bidang Pendidikan</b>					<b>147.660.000,00</b>						
		Penyelenggaraan PAUD/TK/TPA/TKA/TPQ/Madrasah Non Formal Milik Desa (Bantuan Honor Pengajar, Pakaian Seragam, Operasional, dst)	Desa Semanu	19 Pad	PAUD	√	57.000.000,00	DDS	√				
		Dukungan Penyelenggaraan PAUD (APE, Sarana PAUD,dst)	Desa Semanu	19 Pad	PAUD	√	15.660.000,00						
		Pemeliharaan Sarana dan Prasarana PAUD/TK/TPA/TKA/TPQ/Madrasah Non- Formal Milik Desa	Ngebrak Barat	1	PAUD ? TK	√		DDS	√				
			Desa Semanu	19 Pad	PAUD	√			√				
		Pembangunan/Rehabilitasi/Pengadaan Sarana Prasarana/Alat Peraga Edukatif (APE) PAUD/TK/TPA/TKA/TPQ/Madrasah Non-Formal Milik Desa	Desa Semanu	19 Pad	PAUD	√							
		Pembangunan/Rehabilitasi/Peningkatan Sarana Prasarana Perpustakaan/Taman Bacaan Desa/ Sanggar Belajar Milik Desa	Desa Semanu	19 Pad	PAUD	√							
		Pengelolaan Perpustakaan Milik Desa (Pengadaan Buku-buku Bacaan, Honor Penjaga untuk Perpustakaan/Taman Bacaan Desa)	Desa Semanu	1 ls	Masyarakat	√	20.000.000,00	DDS	√				
		Pengembangan dan Pembinaan Sanggar Seni dan Belajar	Desa Semanu	19 Pad	PAUD	√			√				
		Dukungan Pendidikan bagi Siswa Miskin/Berprestasi	Desa Semanu	19 Pad	PAUD	√		DDS DDS/APBN/ APBD					
		Pembangunan/rehabilitasi Gedung PAUD/TK Milik Desa	Semanu Tengah	1	PAUD	√	20.000.000,00	DDS					
			Sokokerep	1	PAUD		15.000.000,00	DDS					
		pemeliharaan gedung PAUD/TK Milik Desa											
		Pendataan warga putus sekolah dan buta huruf/aksara	Desa Semanu	19 Pad	PAUD	√	15.000.000,00	DDS	√				
		Pembinaan taman bacaan masyarakat	LPMD ( 19 Pad )		PAUD		5.000.000,00						
		lain lan Kegiatan Sub Bidang Pendidikan	Desa Semanu	19 Pad	Masyarakat	√							
		<b>Sub Bidang Kesehatan</b>					<b>455.943.500,00</b>						

1	2	3	4	5	6	7	8	9	10	11	12	13	14
		Penyelenggaraan Pos Kesehatan Desa (PKD)/Polindes Milik Desa	Bendorejo		Masyarakat	√		DDS	√				
			Tunggul Timur		Masyarakat								
			Semanu Selatan (Ambulan )		Masyarakat								
		Penyelenggaraan Posyandu (Makanan Tambahan, Kelas Ibu Hamil, Kelas Lansia, Insentif Kader Posyandu)					119.638.000,00	dds					
			Desa Semanu	19 Pad	Masyarakat	√	120.000.000,00	DDS	√			√	
		Penyuluhan dan Pelatihan Bidang Kesehatan (untuk Masyarakat, Tenaga Kesehatan, Kader Kesehatan, dll)											
			Desa Semanu	19 Pad	Masyarakat	√	15.000.000,00	DDS	√			√	
		Penyelenggaraan Desa Siaga Kesehatan											
			Desa Semanu	19 Pad	Masyarakat	√	8.300.000,00		√				
		Pengasuhan Bersama atau Bina Keluarga Balita (BKB)											
			Sambirejo	1	Masyarakat	√	20.000.000,00	DDS	√			√	
			Bendorejo	1	Masyarakat	√							
			Tunggul Timur	1	Masyarakat	√							
			Sokokerep	1	Masyarakat	√							
			Desa Semanu	19 Pad	Masyarakat	√	10.000.000,00	DDS					
		Pemeliharaan Sarana/Prasarana Posyandu/Polindes/PKD	Semanu Selatan		Masyarakat	√	5.000.000,00	DDS	√			√	
			Ngebrak Barat	1	Masyarakat	√							
			Sambirejo	1	Masyarakat	√							
			Nitikan Timur	10 unit	Masyarakat	√							
			Bendorejo	1	Masyarakat	√							
			Ngringin	1	Masyarakat	√							
			Tunggul Timur	1	Masyarakat	√							
			Sokokerep	1	Balita	√							
			Tunggul Barat	1	Masyarakat	√							
			Tambakrejo	2	Masyarakat	√							
		Pembangunan/Rehabilitasi/Pengadaan Sarana/Prasarana Posyandu/Polindes/PKD	Desa Semanu		Masyarakat	√	5.000.000,00	DDS	√			√	
			Semanu Selatan		Masyarakat	√		DDS	√				
			Bendorejo	1	Masyarakat	√							
			Bendorejo	1	Masyarakat	√							
			Ngringin	1	Masyarakat	√							
			Tunggul Timur	1	Masyarakat	√							
			Semanu Tengah	1	Balita	√							
			Sokokerep	1	Balita	√							
			Tambakrejo	2	Masyarakat	√							
			Clorot		Balita	√							
		Penyelenggaraan Pos Pembinaan Terpadu (Posbindu)	Semanu Selatan	1	Masyarakat	√	5.000.000,00	DDS	√			√	
			Semanu Selatan	1	Masyarakat	√			√				
			Tunggul Timur	1	Masyarakat	√							
			Tunggul Timur	1	Masyarakat	√							
			Tambakrejo	1	Masyarakat	√							
			Ngebrak Timur	1	Masyarakat	√							
			Pragak	1	Masyarakat	√							
			Clorot	1	Masyarakat	√							



1	2	3	4	5	6	7	8	9	10	11	12	13	14
			Semanu Utara	1	Masyarakat	√							
			Ngebrak Barat	1	Masyarakat	√							
			Semanu Tengah	1	Masyarakat	√							
			Sokokerep	1	Masyarakat	√							
			Desa Semanu	19 Pad	Masyarakat	√							
		Pembinaan Gerakan Masyarakat Hidup Sehat (Germas)	Desa Semanu	1	Masyarakat	√	9.900.000,00	DDS	√			√	
			Semanu Selatan	1	Masyarakat	√			√				
			Sambirejo	1	Masyarakat	√							
			Bendorejo	1	Masyarakat	√							
			Ngringin	1	Masyarakat	√							
			Tunggul Timur	1	Masyarakat	√							
			Tambakrejo	1	Masyarakat	√							
			Ngebrak Timur		Masyarakat	√							
			Munggi Pasar		Masyarakat	√							
			Nitikan Timur rt 05,06	1	Masyarakat	√							
		Pembinaan taman obat keluarga (Toga)	Desa Semanu	1	Masyarakat	√	5.637.500,00	DDS	√			√	
			Semanu Selatan	1	Masyarakat	√							
			Sambirejo	1	Masyarakat	√							
			Bendorejo	1	Masyarakat	√							
			Ngringin	1	Masyarakat	√							
			Tunggul Timur	1	Masyarakat	√							
			Tambakrejo	1	Masyarakat	√							
			Ngebrak Timur	1	Masyarakat	√							
			Munggi Pasar	1	Masyarakat	√							
			Desa Semanu	19 Pad	Masyarakat	√							
		Penyelenggaraan kesehatan lingkungan	Semanu Selatan	1	Masyarakat	√		DDS	√			√	
			Bendorejo	1	Masyarakat	√							
			Ngringin	1	Masyarakat	√							
			Tunggul Timur	1	Masyarakat	√							
			Desa Semanu	19 Pad	Masyarakat	√							
		Pemberian makanan tambahan untuk balita/siswa PAUD	Desa Semanu	1	Masyarakat	√	76.188.000,00	DDS	√			√	
			Semanu Selatan	1	Masyarakat	√							
			Pragak	1	PAUD	√							
			Sambirejo	1	Masyarakat	√							
			Semanu Utara	1	Masyarakat	√							
			Bendorejo	1	Masyarakat	√							
			Ngringin	1	Masyarakat	√							
			Tunggul Timur	1	Masyarakat	√							
			Sokokerep	15	Siswa Paud	√							
			Tambakrejo	1	Masyarakat	√							
			Munggi Pasar	1	Masyarakat	√							
		Penyusunan data mengenai kesehatan masyarakat	Desa Semanu		Masyarakat	√	5.000.000,00	DDS	√			√	
			Semanu Selatan		Masyarakat	√							
			Tunggul Timur	1	Masyarakat	√							
			Tunggul Timur	1	Masyarakat	√							
			Tambakrejo	1	Masyarakat	√							
		Pembinaan dan pengembangan Kampung KB	Sambirejo	1	Masyarakat	√			√			√	
			Bendorejo	1	Masyarakat	√							
			Tunggul Timur	1	Masyarakat	√							
			Tambakrejo	1	Masyarakat	√							

1	2	3	4	5	6	7	8	9	10	11	12	13	14
		Surveilans berbasis masyarakat	Sambirejo	1	Masyarakat	√		DDS	√				
			Tunggul Timur	1	Masyarakat	√							
		Insentif kader kesehatan/KB	Desa Semanu		Kader	√	46.200.000,00	DDS	√			√	
			Tunggul Timur	1	Masyarakat	√							
			Sokokerep	1	Masyarakat	√							
			Ngebrak Timur		Masyarakat	√							
		Operasional Kader Kesehatan/KB	Desa Semanu		Kader	√	5.080.000,00	DDS	√			√	
		Pengembangan Sanitasi Terpadu Berbasis Masyarakat (STBM)	Semanu Selatan		Masyarakat	√		DDS	√				
			Ngringin	1	Masyarakat	√							
			Tunggul Timur	1	Masyarakat	√							
			Sokokerep	1	Masyarakat	√							
			Tambakrejo	1	Masyarakat	√							
			Ngebrak Timur	1	Masyarakat	√							
			Munggi Pasar	1	Masyarakat	√							
		Lain Lain Sub Bidang Kesehatan	Ngebrak Timur		Masyarakat	√		DDS	√			√	
			Desa Semanu	19 Pad	Masyarakat	√							
		<b>Sub Bidang Pekerjaan Umum dan Penataan Ruang</b>					1.585.000.000,00						
		Pemeliharaan Jalan Desa	Nitikan Timur rt 05,06	1200m	Masyarakat	√	20.000.000,00	DDS, APBN, APBD	√				
			semanu Selatan Rt.2,35,4,5	1445m	Masyarakat	√							
			Ngebrak Barat Rt1,2,3,4,5	300m	Masyarakat	√							
			Tunggul Timur Rt 2,4,5	790m	Masyarakat	√							
			Semanu Utara Rt 2,3	672m	Masyarakat	√							
			Bendorejo Rt 1,2,3,4,5,6,7	1050m	Masyarakat	√	25.000.000,00						
			Clorot rt 01	750m	Masyarakat	√							
			Ngringin	3500m	Masyarakat	√							
			Tunggul Barat rt 1,2,3,4,5	1300m	Masyarakat	√	25.000.000,00						
			Sokokerep (Sokokerep - Tunggaknongko )	1200m	Masyarakat	√	20.000.000,00						
			Wareng RT 01,02	500m	Masyarakat	√							
			Ngebrak Timur Rt 02,26	400m	Masyarakat	√							
			Wareng ( Batas Aspal Semanu Ngeposari )	1000m	Masyarakat	√							
			Ngebrak Timur sebelah selatan	750m	Masyarakat	√							
			Semanu Tengah Rt 01,05,06,09 )	1030m	Masyarakat	√							
			Ngebrak Timur	350m	Masyarakat	√							
			Pragak ( jln Nitikan Pragak	800m	Masyarakat	√	50.000.000,00						
		Pemeliharaan Jalan Lingkungan Permukiman/Gang	Ngebrak Barat Rt5,6	300m	Masyarakat	√		DDS, APBN, APBD	√				
			semanu Selatan Rt.1,2,3,4,5,6,7,8	1500m	Masyarakat	√							

1	2	3	4	5	6	7	8	9	10	11	12	13	14
			Sambirejo	1020m	Masyarakat	√	15.000.000,00						
			Pragak	5000m	Masyarakat	√	15.000.000,00						
			Nitikan Timur rt 1,2,3,4,5,6	3500m	Masyarakat	√	15.000.000,00						
			Tunggul Timur Rt 2,4,5	790m	Masyarakat	√	15.000.000,00						
			Nitikan Barat Semua RT	1000m	Masyarakat	√	15.000.000,00						
			Bendorejo Rt 1,2,3,4,5,6,7	1000m	Masyarakat	√	15.000.000,00						
			Clorot rt 01,02,04	300m	Masyarakat	√	15.000.000,00						
			Ngringin	3500m	Masyarakat	√	15.000.000,00						
			Tunggul Barat rt 1,2,3,4,5		Masyarakat	√	15.000.000,00						
			Munggi Rt 06,07	200m	Masyarakat	√							
			Munggi Rt 01 sd 10	570m	Masyarakat	√							
			Semanu Tengah rt 1,4,9	360m	Masyarakat	√							
			Sokokerep Rt 1 sd 9	1500m	Masyarakat	√							
			Tambakrejo rt 01,03	450m	Masyarakat	√	15.000.000,00						
			Wareng	750m	Masyarakat	√							
			Munggi Pasar Rt4 sd 9	1000m	Masyarakat	√	20.000.000,00						
			Ngebrak Timur Rt 02 sd 04	750m	Masyarakat	√							
		Pemeliharaan Jalan Usaha Tani	Ngebrak Barat Rt4,6	300m	Masyarakat	√		DDS, APBN, APBD	√				
			Semanu Selatan, Rt 08	1500m	Masyarakat	√							
			Sambirejo	1000m	Masyarakat	√							
			Pragak rt1,2,3,4,5	600m	Masyarakat	√							
			Tunggul Timur Rt	1000m	Masyarakat	√							
			Nitikan Barat Semua RT	1200m	Masyarakat	√							
			Bendorejo Rt 04,05	600m	Masyarakat	√							
			Clorot rt 04	450m	Masyarakat	√							
			Ngringin	3500m	Masyarakat	√							
			Munggi Rt 06,07	200m	Masyarakat	√							
			Sokokerep Rt 1 sd 9	1000m	Masyarakat	√							
			Tambakrejo rt 07	300m	Masyarakat	√							
			Wareng	600m	Masyarakat	√							
			Ngebrak Timur Rt 05	500m	Masyarakat	√							
			Munggi	600m	Masyarakat	√							
		Pemeliharaan Jembatan Milik Desa	Ngebrak Barat Rt 1,2,3,4,5,6	200m	Masyarakat	√		DDS, APBN, APBD	√				
			Semanu Selatan, Rt 02	1 unit	Masyarakat	√							
			Pragak	1	Masyarakat	√							
			Clorot rt 01,03	500m	Masyarakat	√							
			Ngringin	3500m	Masyarakat	√							
			Sokokerep - Sukosari	2	Masyarakat	√							
			Nitikan Barat	1	Masyarakat	√	20.000.000,00	DDS					
			Wareng	2500m	Masyarakat	√							
		Pemeliharaan Prasarana Jalan Desa (Gorong-gorong, Selokan, Box/Slab Culvert, Drainase, Prasarana Jalan lain)	Semanu Selatan Luweng , Rt 1,2,3,4,5,6,7,8	drainase, 1445m, Box 3 Unit	Masyarakat	√		DDS, APBN, APBD	√				
			Sambirejo	1	Masyarakat	√							

1	2	3	4	5	6	7	8	9	10	11	12	13	14
			Tunggul Timur Rt 2,3,4,5	1000m	Masyarakat	√							
			Semanu Utara rt 3,4	222m	Masyarakat	√							
			Nitikan Barat RW 7,8,9	700m	Masyarakat	√							
			Bendorejo Rt 01,2,3 04,05	550m	Masyarakat	√							
			Ngringin	3500m	Masyarakat	√							
			Tunggul Barat rt 1,2,3,4,5	1500m	Masyarakat	√							
			Munggi Rt 01 sd 10, Pelebaran pintu masuk Rt 10	1600m	Masyarakat	√							
			Semanu Tengah rt 8,9,7,4	850m	Masyarakat	√							
			Sokokerep	2	Masyarakat	√							
			Tambakrejo rt 03,01	550m	Masyarakat	√							
			Wareng	750m	Masyarakat	√	15.000.000,00						
			Ngebrak Timur	1200m	Masyarakat	√							
			Munggi Pasar ( jln Nasional )	1500m	Masyarakat	√							
			Munggi Pasar ( Semanu Wiladeg )	1600m	Masyarakat	√							
			Wareng ( Pasar Sapi, Jurusan Kali,	1000m	Masyarakat	√							
			Ngebrak Timur RT 02-04	750m	Masyarakat	√							
			Semanu Tengah rt 8,9,7,4, dan tugu kebarat	1020m	Masyarakat	√							
			Semanu Tengah nyambung Rt4 sd 5, SMP kebarat	1000m	Masyarakat	√							
			Sokokerep	1000m	Masyarakat	√							
			Nitikan Timir rt01 sd 06	2500m	Masyarakat	√							
		Pemeliharaan Gedung/Balai Desa/Balai Kemasyarakatan	Ngebrak Barat Rt	1	Masyarakat	√							
			Semanu Selatan Rt 05	1	Masyarakat	√							
			Bendorejo Rt	1	Masyarakat	√							
			Clorot	1	Masyarakat	√							
			Ngringin	1	Masyarakat	√							
			Tunggul Barat rt 1,2,3,4,5	1	Masyarakat	√							
			Tambakrejo rt	1	Masyarakat	√							
			Munggi Pasar	1	Masyarakat	√							
			Ngebrak Timur	1	Masyarakat	√							
			Nitikan Timur	1	Masyarakat	√							
			Sokokerep	1	Masyarakat	√							
		Pemeliharaan Pemakaman Milik Desa/Situs Bersejarah Milik Desa/Petilasan Milik Desa	Ngebrak Barat Rt	1	Masyarakat	√		DDS, APBN, APBD	√				
			Semanu Selatan Rt 2,3	3 lokasi	Masyarakat	√							
			Semanu Tengah	1	Masyarakat	√							
			Bendorejo Rt	1	Masyarakat	√							

1	2	3	4	5	6	7	8	9	10	11	12	13	14
			Ngringin	1	Masyarakat	√							
			Tunggul Barat rt 1,2,3,4,5	1	Masyarakat	√							
			Makam Gentungan Sokokerep	1	Masyarakat	√							
			Munggi	1	Masyarakat	√							
			Munggi Pasar	1	Masyarakat	√	30.000.000,00						
		Pemeliharaan Embung Milik Desa						DDS, APBN, APBD	√				
		Pemeliharaan Monumen/Gapura/Batas Desa	Sambirejo batas Pacarejo, Selang Bendorejo Rt	1		√		DDS, APBN, APBD	√				
			Tunggul Barat rt 1,2,3,4,5			√							
		Pembangunan/Rehabilitasi Jalan Desa	Ngebrak Barat Rt	200m	Masyarakat	√		DDS, APBN, APBD	√				
			Semanu Selatan RT,3,4,5,7	850m	Masyarakat	√							
			Nitikan Timur Rt1,2, 3, 4, 5,6	1800m	Masyarakat	√	200.000.000,00	APBD PSU					
			Bendorejo Rt	1500m	Masyarakat	√							
			Ngringin	3500m	Masyarakat	√	200.000.000,00	APBD PSU					
			Tunggul Barat rt 1,2,3,4,5	1200m	Masyarakat	√							
			Tunggul Timur - Barat rt 3,4,5	700m	Masyarakat		10.000.000,00	DDS					
			Sokokerep - Tunggaknongko	2000m	Masyarakat	√							
			Wareng Rt 01 sd 05	1000m	Masyarakat	√	200.000.000,00	APBD PSU					
			Munggi Pasar Rt 01	200m	Masyarakat	√							
			Pragak - Wiladeg	5000m	Masyarakat	√							
		Pembangunan/Rehabilitasi Jalan Lingkungan Permukiman/Gang	Ngebrak Barat Rt	1200m	Masyarakat	√		DDS, APBN, APBD	√				
			Semanu Selatan RT, 1,2,3,4,5,6,7,8	1250m	Masyarakat	√	15.000.000,00	DDS					
			Sambirejo rt 4,7,8	1400m	Masyarakat	√							
			Pragak Rt 01 sd 05	1560m	Masyarakat	√	15.000.000,00						
			Nitikan Timur Rt1,2,3,4,5,6	1800m	Masyarakat	√	15.000.000,00						
			Tunggul Timur Rt 2,3,4,5	575m	Masyarakat	√	15.000.000,00						
			Semanu Utara rt 1,2,3,4	1000m	Masyarakat	√							
			Nitikan Barat Rw 7,8,9	800m	Masyarakat	√	200.000.000,00	APBD PSU					
			Bendorejo Rt	600m	Masyarakat	√	15.000.000,00						
			Clorot rt 03	25m	Masyarakat	√	15.000.000,00						
			Ngringin	3500m	Masyarakat	√	200.000.000,00	APBD PSU					
			Tunggul Barat rt 1,2,3,4,5	1000m	Masyarakat	√							
			Semanu Tengah rt 1 sd 9	1000m	Masyarakat	√							
			Sokokerep rt 01 sd 09	2500m	Masyarakat	√							

1	2	3	4	5	6	7	8	9	10	11	12	13	14
			Tambakrejo 02,03,05	700m	Masyarakat	√							
			Wareng Rt 06	1000m	Masyarakat	√							
			Munggi Pasar Rt , 4,5,7,10	1000m	Masyarakat	√							
			Ngebrak Timur Rt 06	500m	Masyarakat	√							
			Munggi Rt 01-07	1000m	Masyarakat	√							
		Pembangunan/Rehabilitasi/Pengerasan Jalan Usaha Tani	Ngebrak Barat Rt	550m	Masyarakat	√		DDS, APBN, APBD	√				
			Semanu Selatan, rt 08	1500m	Masyarakat	√							
			Sambirejo rt 3, 9	1200m	Masyarakat	√							
			Pragak rt 2,3,4	600m	Masyarakat	√							
			Nitikan Timur Rt 02,03	1800m	Masyarakat	√							
			Tunggul Timur Rt 2,3,	400m	Masyarakat	√							
			Semanu Utara rt 1,2,3,4	750m	Masyarakat	√							
			Nitikan Barat Rw 8,9	500m	Masyarakat	√							
			Bendorejo Rt	600m	Masyarakat	√							
			Ngringin Rt 02,03,04	3500m	Masyarakat	√							
			Tunggul Barat rt 1,2,3,4,5	750m	Masyarakat	√							
			Semanu Tengah rt 8,9,	700m	Masyarakat	√							
			Sokokerep - Slametan	1500m	Masyarakat	√							
			Tambakrejo 03,07	600m	Masyarakat	√							
			Wareng Rt	1000m	Masyarakat	√							
			Ngebrak Timur Rt 06	750m	Masyarakat	√							
		Pembangunan/Rehabilitasi Jembatan Milik Desa	semanu selatan, rt 02	1 unit	Masyarakat	√		DDS, APBN, APBD	√				
			Pragak	1	Masyarakat	√							
			Nitikan Timur R t01, 02,03,4,5,6	2300m	Masyarakat	√							
			Bendorejo Rt	1020m	Masyarakat	√							
			Clorot		Masyarakat	√							
			Ngringin	3500m	Masyarakat	√							
			Sokokerep	1	Masyarakat	√							
			Wareng Rt 05	1000m	Masyarakat	√							
		Pembangunan/Rehabilitasi Prasarana Jalan Desa (gorong-gorong, selokan, Box/Slab Culvert, Drainase, Prasarana Jalan lain)	Ngebrak Barat Rt	300m	Masyarakat	√	50.000.000,00	DDS, APBN, APBD	√				
			Semanu Selatan, Luweng, rt 1,2,3,4,5,6,7,8	drainase 1445m, box 3 unit	Masyarakat	√							
			Sambirejo rt 1,3,4,5	1	Masyarakat	√	10.000.000,00						
			Nitikan Timur Rt 01, 02, 03, 04, 05, 06	500m	Masyarakat	√							
			Tunggul Timur-Tunggul Barat Rt 3, 4, 5	300m	Masyarakat	√							
			Tunggul Timur Rt 01	300m	Masyarakat	√							
			Nitikan Barat Rw 8,9	500m	Masyarakat	√							
			Bendorejo Rt 01,04,05	900m	Masyarakat	√							
			Ngringin	3500m	Masyarakat	√							

1	2	3	4	5	6	7	8	9	10	11	12	13	14
			Tunggu Barat rt 1,2,3,4,5	1000m	Masyarakat	√							
			sokokerep	700m	Masyarakat	√							
			Tambakrejo 01 sd,07	1200m	Masyarakat	√							
			Wareng Rt 01 sd 06	1000m	Masyarakat	√							
			Munggi Pasar Rt , 4,5,7,10	1100m	Masyarakat	√							
			Ngebrak Timur Rt	550m	Masyarakat	√							
			Pragak RT 02,03,04	700M	Masyarakat	√							
			Munggi ( Jln ke makam )	600m	Masyarakat	√							
			Munngi pasar ( jln ke makam )	700m	Masyarakat	√							
		Pembangunan/Rehabilitasi Balai Desa/Balai Kemasyarakatan	Ngebrak Barat Rt	1	Masyarakat	√		DDS, APBN, APBD	√				
			Semanu Selatan,rt 5	1 unit	Masyarakat	√							
			Ngringin	1	Masyarakat	√							
			sokokerep	1	Masyarakat	√							
			Tambakrejo	1	Masyarakat	√							
			Ngebrak Timur Rt	1	Masyarakat	√							
		Pembangunan/Rehabilitasi Pemakaman Milik Desa/Situs Bersejarah Milik Desa/Petilasan Milik Desa	Ngringin	1	Masyarakat	√		DDS, APBN, APBD	√				
			Semanu Selatan, rt 2,3	3 lokasi	Masyarakat	√							
			Bendorejo Rt	1	Masyarakat	√							
			Tunggu Barat rt 1,2,3,4,5	1	Masyarakat	√							
			Makam Gentungan	1	Pagar Batas Makam								
			Semanu Selatan Rt 01	1	Masyarakat	√							
			Ngebrak Timur	1	Masyarakat	√							
			Ngebrak Barat	1	Masyarakat	√							
		Pembuatan/Pemutakhiran Peta Wilayah dan Sosial Desa	Ngebrak Barat Rt	1	Masyarakat	√	5.000.000,00	DDS	√				
			semanu selatan	1 unit	Masyarakat	√	5.000.000,00						
			Sambirejo	1	Masyarakat	√	5.000.000,00						
			Bendorejo Rt	1	Masyarakat	√	5.000.000,00						
			Ngringin	1	Masyarakat	√	5.000.000,00						
			Tunggu Barat rt 1,2,3,4,5	1	Masyarakat	√	5.000.000,00						
			Sokokerep	1	Masyarakat	√	5.000.000,00						
			Tambakrejo	1	Masyarakat	√	5.000.000,00						
			Wareng	1	Masyarakat	√	5.000.000,00						
			Munggi	1	Masyarakat	√	5.000.000,00						
		Penyusunan Dokumen Perencanaan Tata Ruang Desa	Bendorejo Rt	1	Masyarakat	√		DDS	√				
			Tunggu Barat rt 1,2,3,4,5	1	Masyarakat	√							

1	2	3	4	5	6	7	8	9	10	11	12	13	14
		Pembangunan/Rehabilitasi Embung Desa	Pragak rt 1	80x100	Masyarakat	√		DDS, APBN, APBD	√				
					Masyarakat								
		Pembangunan/Rehabilitasi Monumen/Gapura/Batas Desa	Semanu Selatan, 02	1 unit	Masyarakat	√		DDS, APBN, APBD	√				
			Ngebrak Barat Rt	3unit	Batas Wilayah	√							
			Sambirejo	1	Masyarakat	√							
			Semanu Utara rt 1,	1	Masyarakat	√							
			Bendorejo Rt	1	Masyarakat	√							
			Clorot rt 1,2,4	1	Masyarakat	√							
			Ngringin	1	Masyarakat	√							
			Tunggul Barat rt	1	Masyarakat	√							
			Sokokerep	2	Masyarakat								
			Pragak	1	Masyarakat	√							
			Wareng	1	Masyarakat	√							
			Nitikan Timur	1	Masyarakat	√							
			Tunggul Timur	1	Masyarakat	√							
		Pembangunan/rehabilitasi bangunan penampung air komunal						DDS, APBN, APBD	√				
			Bendorejo Rt	2	Masyarakat	√							
			Tunggul Barat rt	2	Masyarakat	√							
		Pemeliharaan bangunan penampung air komunal	Semanu Selatan, 2,3	3 lokasi	Masyarakat	√		DDS, APBN, APBD	√				
			Bendorejo Rt	2	Masyarakat	√							
			Tunggul Barat rt 24	2	Masyarakat	√							
		Penyediaan sarana prasarana pemakaman milik desa	Ngebrak Barat Rt	1	Masyarakat	√		DDS	√				
			Bendorejo Rt 04,05	1	Masyarakat	√							
			ngringin	1	Masyarakat	√							
			Tunggul Barat rt 1,2,3,4,5	1	Masyarakat	√							
			Nitikan Timur	1	Masyarakat	√							
			Wareng	1	Masyarakat	√							
		Lain Lain Sub Bidang Pekerjaan Umum dan Tata Ruang	Tambakrejo	3 unit	Masyarakat	√		DDS, APBN, APBD	√				
		<b>Sub Bidang Kawasan Permukiman</b>					460.000.000,00						
		Dukungan pelaksanaan program Pembangunan/Rehab Rumah Tidak Layak Huni (RTLH) GAKIN (pemetaan, validasi, dll)	Ngebrak Barat Rt	40kk	Masyarakat	√	50.000.000,00	DDS, APBN, APBD	√				
			Semanu Selatan rt 1,2,3,4,5,6,7,8	7unit	Masyarakat	√							
			Sambirejo	34	Masyarakat	√	10.000.000,00						
			Tunggul Timur Rt 1,2, 3, 4,5	10	Masyarakat	√							
			Semanu Utara rt 02	1	Masyarakat	√							
			Nitikan Barat Rw 7,8,9	3	Masyarakat	√	10.000.000,00						
			Bendorejo Rt 1,2,3,4,5,6,7		Masyarakat	√	10.000.000,00						



1	2	3	4	5	6	7	8	9	10	11	12	13	14
			Ngringin	28	Masyarakat	√	10.000.000,00						
			Tunggu Barat RT 24	10	Masyarakat	√	10.000.000,00						
			Sokokerep	30	Masyarakat	√	10.000.000,00						
			Tambakrejo	15	Masyarakat	√	10.000.000,00						
			Wareng	17	Masyarakat	√							
			Ngebrak Timur	10	Masyarakat	√	10.000.000,00						
			Munggi	13	Masyarakat	√							
			Clorot	18	Masyarakat	√	10.000.000,00						
			Pragak	12	Masyarakat	√							
			Semanu Tengah	5	Masyarakat	√							
			Nitikan Timur	20	Masyarakat	√	10.000.000,00						
		Pemeliharaan Sumur Resapan Milik Desa						APBN, APBD	√				
		Pemeliharaan Sumber Air Bersih Milik Desa (Mata Air/Tandon Penampungan Air Hujan/Sumur Bor, dll)						DDS, APBN, APBD	√				
			Semanu Selatan Sungai rt 2	1 Sungai	Masyarakat	√							
			Bendorejo Rt 1,2,3,4,5,6,7	2	Masyarakat	√							
			Wareng	2	Masyarakat	√							
			Ngebrak Timur	2	Masyarakat	√							
			Ngringin	2	Masyarakat	√							
			Pragak	2	Masyarakat	√							
			Wareng			√							
			Sambirejo	1	Masyarakat	√	20.000.000,00		√				
		Pemeliharaan Sambungan Air Bersih ke Rumah Tangga (pipanisasi, dll)	Sambirejo	1200m	Masyarakat	√		DDS	√			√	
			Semanu Selatan rt8	1000m	Masyarakat	√							
			Bendorejo Rt 4,5,6,	1500m	Masyarakat	√							
			Tambakrejo	1020m	Masyarakat	√							
		Pemeliharaan Sanitasi Permukiman (Gorong-gorong, Selokan, Parit, dll., diluar prasarana jalan)	Ngebrak Barat Rt	1 unit	Masyarakat	√		DDS	√				
			Semanu Selatan luweng rt 8	750m	Masyarakat	√							
			Sambirejo rt 3,4,5	600m	Masyarakat	√							
			Nitikan Barat Rw 7,8,9	700m	Masyarakat	√							
			Clorot rt 02	400m	Masyarakat	√							
			Munggi Rt 10	300m	Masyarakat	√							
			Sokokerep Rt 2,3,5,6,7,8,9	350m	Masyarakat	√							
			Wareng	500m	Masyarakat	√							
			Munggi Pasar Rt 07,08	600m	Masyarakat	√							
			Ngebrak Timur RT 02 sd 05	550m	Masyarakat	√							
			Nitikan Timur	850m	Masyarakat	√							
		Pemeliharaan Fasilitas Jamban Umum/MCK umum,dll	semanu Selatan rt01,08	2 Unit	Masyarakat	√		DDS, APBN, APBD	√			√	
			Nitikan Barat Rw 7,8,9	10	Masyarakat	√							
		Pemeliharaan Fasilitas Pengelolaan Sampah Desa/Permukiman (Penampungan, Bank Sampah, dll)	Semanu Selatan rt01,08	2 unit	Masyarakat	√	10.000.000,00	DDS, APBN, APBD	√			√	

1	2	3	4	5	6	7	8	9	10	11	12	13	14
			Bendorejo Rt1,2,3,4,5,6,	1	Masyarakat	√	10.000.000,00						
			Ngringin	2	Masyarakat	√	10.000.000,00						
			Semanu Tengah Rt 03	3	Masyarakat	√	10.000.000,00						
			Wareng	2	Masyarakat	√	10.000.000,00						
			Ngebrak Timur Rt 05	4	Masyarakat	√	10.000.000,00						
		Pemeliharaan Sistem Pembuangan Air Limbah (Drainase, Air limbah Rumah Tangga)	Ngebrak Barat Rt	6 unit	Masyarakat	√		DDS	√			√	
			Semanu Selatan rt 1,2,3,4,5,6,7,8	4	Masyarakat	√						√	
			Sambirejo	1	Masyarakat	√							
			Wareng	1	Masyarakat	√							
			Ngebrak Timur Rt 02 sd 05	1	Masyarakat	√							
			Munggi	1	Masyarakat	√							
			Ngebrak Barat	1	Masyarakat	√							
		Pemeliharaan Taman/Taman Bermain Anak Milik Desa	Sambirejo	1	Masyarakat	√		DDS	√				
			Semanu Utara rt 02	1	Masyarakat	√							
		Pembangunan/Rehabilitasi Sumur Resapan	Tunggul Barat	1	Masyarakat	√		DDS	√			√	
		Pembangunan/Rehabilitasi Sumber Air Bersih Milik Desa (Mata Air/Tandon Penampungan Air Hujan/Sumur Bor, dll)	Sambirejo	1	Masyarakat	√	40.000.000,00	DDS	√				
			Semanu Selatan P3A Sumber Agung	1unit	Masyarakat	√							
			Pragak	1unit	Masyarakat	√							
			Ngringin		Masyarakat	√							
			Tunggul Barat rw 24, rw25	1	Masyarakat	√							
			Ngebrak Timur Rt 04		Masyarakat	√							
			Semanu Selatan	1	Masyarakat	√							
			Sokokerep	2	Masyarakat	√							
			Nitikan Barat	2	Masyarakat	√							
		Pembangunan/Rehabilitasi Sambungan Air Bersih ke Rumah Tangga (pipanisasi, dll)	Sambirejo	1000m	Masyarakat	√		DDS	√			√	
			semanu selatan rt02	1000m	Masyarakat	√							
			Clorot	700m	Masyarakat	√							
			Ngringin	900m	Masyarakat	√							
			Tambakrejo	800m	Masyarakat	√							
		Pembangunan/Rehabilitasi Sanitasi Permukiman (Gorong-gorong, Selokan, Parit, dll., diluar prasarana jalan)	Ngebrak Barat Rt	6 unit	Masyarakat	√		DDS, APBN, APBD	√				
			semanu Selatan selokan luwengrt08	2	Masyarakat	√							
			Nitikan Timur Rt 1,2,3,5	3	Masyarakat	√							
			Semanu Utara rt 1,2,3,4	2	Masyarakat	√							
			Nitikan Barat	2	Masyarakat	√							
			Clorot	2	Masyarakat	√							

1	2	3	4	5	6	7	8	9	10	11	12	13	14
			Ngringin	3	Masyarakat	√							
			Tambakrejo	3	Masyarakat	√							
			Ngebrak Timur RT 03,06	2	Masyarakat	√							
		Pembangunan/Rehabilitas Fasilitas Jamban Umum/MCK umum, dll)	Sambirejo	1	Masyarakat	√		DDS, APBN, APBD	√				
			Semanu Selatan Rt01,08	2 unit	Masyarakat	√							
			Nitikan Barat	7	Masyarakat	√							
			Clorot	9	Masyarakat	√							
			Ngringin	10	Masyarakat	√							
		Pembangunan/Rehabilitasi Fasilitas Pengelolaan Sampah Desa/Permukiman (Penampungan, Bank Sampah, dll)	Sambirejo	1	Masyarakat	√		DDS, APBN, APBD	√				
			semanu selatan	1 unit	Masyarakat	√							
			Ngringin	1	Masyarakat	√							
		Pembangunan/Rehabilitasi Sistem Pembuangan Air Limbah (Drainase, Air limbah Rumah Tangga)	Sambirejo	1	Masyarakat	√		DDS	√				
			Ngringin	1	Masyarakat	√							
			Sambirejo	1	Masyarakat	√							
			Munggi	1	Masyarakat	√							
			Pragak	600m	Masyarakat	√							
		Pembangunan/Rehabilitasi Taman/Taman Bermain Anak Milik Desa						DDS	√				
			Sambirejo	1	Masyarakat	√							
		Penyediaan dan pengelolaan air bersih skala desa	Semanu Selatan	1 unit	Masyarakat	√	50.000.000,00					√	
			Bendorejo	1	Masyarakat	√							
			Sambirejo	1	Masyarakat	√							
		Pemberian stimulan jamban sehat	Desa Semanu	10 unit	Masyarakat	√	30.000.000,00	DDS	√			√	
			Semanu Selatan rt, 1,2,3,4,5,6,7,8	16 unit	Masyarakat	√							
			Nitikan Barat Rw 7,8,9	14	Masyarakat	√							
			Bendorejo	10	Masyarakat	√							
			Clorot	12	Masyarakat	√							
			Ngringin	10	Masyarakat	√							
			Tunggul Barat Rt 1,2,3,4,5,	15	Masyarakat	√							
			Sokokerep	21	Masyarakat	√							
			Tambakrejo	13	Masyarakat	√							
			Wareng	10	Masyarakat	√							
			Sambirejo	1	Masyarakat	√							
			Semanu Tengah	10	Masyarakat	√							
			Nitikan Timur	7	Masyarakat	√							
		Pengelolaan sampah desa/permukiman	Semanu Selatan	1 unit	Masyarakat	√		DDS, APBN, APBD	√				
			Bendorejo	1	Masyarakat	√							
			Ngringin	1	Masyarakat	√							
			Tunggul Barat rt 1,2,3,4,5	1	Masyarakat	√							
			Semanu Tengah Rt	1	Masyarakat	√							
			Sambirejo	1	Masyarakat	√							

1	2	3	4	5	6	7	8	9	10	11	12	13	14
		Peningkatan peran serta masyarakat dalam pengelolaan sampah	Semanu Selatan	1	Masyarakat	√	5.000.000,00	DDS	√				
			Bendorejo	1	Masyarakat	√	5.000.000,00						
			Ngringin	1	Masyarakat	√	5.000.000,00						
			Tunggul Barat Rw32	1	Masyarakat	√	5.000.000,00						
			Munggi	1	Masyarakat	√	5.000.000,00						
			Semanu Tengah Rt	1	Masyarakat	√	5.000.000,00						
			Wareng	1	Masyarakat	√	5.000.000,00						
			Ngebrak Timur	1	Masyarakat	√	5.000.000,00						
			Sambirejo	1	Masyarakat	√	5.000.000,00						
			Munggi Pasar	1	Masyarakat	√	5.000.000,00						
			Pragak	1	Masyarakat	√	5.000.000,00						
			Munggi	1	Masyarakat	√	5.000.000,00						
		Penyediaan prasarana dan sarana pengelolaan sampah	Desa Semanu	1 unit	Masyarakat	√	50.000.000,00	DDS	√				
			Bendorejo	2	Masyarakat	√							
			Tunggul Barat Rw32	1	Masyarakat	√							
			Semanu Tengah Rt	1	Masyarakat	√							
			Sokokerep	1	Masyarakat								
			Wareng	1	Masyarakat	√							
			Ngebrak Timur	1	Masyarakat	√							
			Sambirejo	1	Masyarakat	√							
			Pragak	1	Masyarakat	√							
			Munggi	1	Masyarakat	√							
		Lain Lain Sub Bidag Perumahan Rakyat dan Kawasan Pemukiman						DDS, APBN, APBD	√				
		<b>Sub Bidang Kehutanan dan Lingkungan Hidup</b>											
		Pengelolaan Hutan Milik Desa											
		Pengelolaan Lingkungan Hidup Desa	Semanu Selatan	1 LS	Masyarakat	√		DDS	√				
			Sambirejo	1	Masyarakat	√							
		Pelatihan/Sosialisasi/Penyuluhan/Penyadaran tentang Lingkungan Hidup dan Kehutanan	Semanu Selatan	1	Masyarakat	√		DDS	√				
			Semanu Utara	1	Masyarakat	√							
			Bendorejo	1	Masyarakat	√							
			Clorot	1	Masyarakat	√							
			Tunggul Barat	1	Masyarakat	√							
			Wareng	1	Masyarakat	√							
			Ngebrak Timur	1	Masyarakat	√							
		Konservasi Sumber Daya Air dan Pengendalian Kerusakan Sumber-Sumber Air	Semanu Selatan	1	Masyarakat	√		DDS, APBN, APBD	√				
			Bendorejo	1	Masyarakat	√							
			Tunggul Barat	1	Masyarakat	√							
			Wareng		Masyarakat	√							
			Sambirejo	1	Masyarakat	√							
		Pengelolaan Wana Desa	Semanu Selatan	1	Masyarakat	√		DDS	√				
			Sambirejo	1	Masyarakat	√							
		Rehabilitasi kawasan/lahan kritis desa	Wareng	1	Masyarakat	√		DDS	√				
			Tunggul Barat	1	Masyarakat	√							

1	2	3	4	5	6	7	8	9	10	11	12	13	14
		Pembinaan kelompok perhutanan sosial/hutan kemasyarakatan						DDS	√				
			Sambirejo	1	Masyarakat	√							
		Pembinaan kelompok pelestari lingkungan hidup di desa	Semanu Selatan	1	Masyarakat	√		DDS	√				
			Tunggul Barat	1	Masyarakat	√							
		Lain Lain Sub Bidang Kehutanan dan Lingkungan Hidup						DDS	√				
		<b>Sub Bidang Perhubungan, Komunikasi, dan Informatika</b>											
		Pembuatan Rambu-rambu di Jalan Desa					<b>50.000.000,00</b>						
			Semanu Selatan rt 6,7	3 unit	Masyarakat	√		DDS	√				
			Semanu Utara	6 titik	Masyarakat	√							
			Clorot	1	Masyarakat	√							
			Ngebrak Timur	2	Masyarakat	√							
			Ngebrak Barat Rt	1 unit	Masyarakat	√							
			Sambirejo	6	Masyarakat	√							
			Sokokerep	2	Masyarakat	√							
		Penyelenggaraan Informasi Publik Desa (Pembuatan Poster/ Baliho Informasi penetapan/LPJ APBDes untuk Warga, dll)	Desa Semanu	1 unit	Masyarakat	√	25.000.000,00	DDS	√				
			Bendorejo	1	Masyarakat	√							
			Clorot	1	Masyarakat	√							
			Ngringin	1	Masyarakat	√							
			Tunggul Barat	1	Masyarakat	√							
			Sambirejo	1	Masyarakat	√							
		Pengelolaan dan Pembuatan Jaringan/Instalasi Komunikasi dan Informasi Lokal Desa	Desa Semanu	1 unit	Masyarakat	√	25.000.000,00	DDS	√				
			Ngringin		Masyarakat	√							
		Pengelolaan radio komunitas milik desa	Ngringin	1	Masyarakat	√							
			Ngebrak Barat Rt	10 unit	Masyarakat	√							
		Pengadaan sarana prasarana penerangan jalan desa/lingkungan permukiman	Semanu Selatan rt 1,6,8	10 unit	Masyarakat	√		DDS, APBN, APBD	√				
			Sambirejo	1	Masyarakat	√							
			Bendorejo rt 1,2,3,4,5,6,7	1	Masyarakat	√							
			Clorot	15	Masyarakat	√							
			Ngringin	23	Masyarakat	√							
			Tunggul Barat rt 1,2,3,4,5,6	18	Masyarakat	√							
			Munggi Rt 01,03,10	10	Masyarakat	√							
			Sokokerep	15	Masyarakat	√							
			Tambakrejo Rt 01 sd 07	10	Masyarakat	√							
			Wareng	13	Masyarakat	√							
			Ngebrak Timur	15	Masyarakat	√							
			Tunggul Barat rt 1,2,3,4,5,6	19	Masyarakat	√							
			Pragak	15	Masyarakat	√							
			Wareng	20	Masyarakat	√							

1	2	3	4	5	6	7	8	9	10	11	12	13	14
			Ngebrak Timur	15	Masyarakat	√							
			LPMD ( Njrak - Sambirejo )	19 PAD	Masyarakat	√							
		Lain Lain Sub Bidang Perhubungan, Komunikasi, dan Informatika	Desa Semanu	19 PAD	Masyarakat	√		DDS, APBN, APBD	√				
		<b>Sub Bidang Energi dan Sumber Daya Mineral</b>											
		Pemeliharaan Sarana dan Prasarana Energi Alternatif tingkat Desa						DDS	√				
			Tunggu Barat	1	Masyarakat	√							
			Tunggu Timur	1	Masyarakat	√							
		Pembangunan/Rehabilitasi/Peningkatan Sarana dan Prasarana Energi Alternatif tingkat Desa	Semanu Selatan	1	Masyarakat	√		DDS	√				
			Bendorejo rt	1	Masyarakat	√							
			Tunggu Timur	1	Masyarakat	√							
		Pembinaan masyarakat dalam pengembangan energi alternatif	Tunggu Barat	1	Masyarakat	√		DDS	√				
			Semanu Utara	1		√							
		<b>Sub Bidang Pariwisata</b>					<b>780.000.000,00</b>						
		Pemeliharaan Sarana dan Prasarana Pariwisata Milik Desa						DDS, APBN, APBD	√				
			Sambirejo	1	Masyarakat	√							
		Pembangunan/Rehabilitasi/Peningkatan Sarana dan Prasarana Pariwisata Milik Desa	Semanu Selatan	1	Masyarakat	√		DDS, APBN, APBD	√				
			Ngringin	1	Masyarakat	√							
			Sambirejo	1	Masyarakat	√	750.000.000,00	DAIS					
		Pengembangan Pariwisata Tingkat Desa	Semanu Selatan	1	Masyarakat	√		DDS, APBN, APBD	√				
			Semanu Tengah Rt 8	1	Masyarakat	√							
			Sambirejo	1	Masyarakat	√							
		Pembinaan dan Pengembangan Desa Wisata	Ngringin	1	Masyarakat	√	10.000.000,00	DDS, APBN, APBD	√				
			Semanu Tengah Rt 8	1	Masyarakat	√	10.000.000,00						
			Sambirejo	1	Masyarakat	√	10.000.000,00						
		Peningkatan Kapasitas pengelola wisata milik desa											
		Pelaksanaan penugasan penarikan retribusi obyek wisata dan tempat olah raga oleh pemerintah kabupaten											
		Pembangunan/Rehabilitasi Rest Area Milik Desa dan Taman Kuliner	Sambirejo	1	Masyarakat	√		DDS, APBN, APBD	√				
			Semanu Selatan	1	Masyarakat	√							
		Pemeliharaan Rest Area Milik Desa	Semanu Selatan rt 1, 8	1	Masyarakat	√		DDS, APBN, APBD	√				
			Sambirejo	1	Masyarakat	√							
			Ngringin	1	Masyarakat	√							
		Lain Lain Sub Bidang Pariwisata						DDS, APBN, APBD	√				

1	2	3	4	5	6	7	8	9	10	11	12	13	14
		<b>Sub Bidang Pelaksanaan Keistimewaan Kebudayaan (MANDIRI BUDAYA)</b>					<b>579.380.000,00</b>						
		Pelaksanaan Tugas pemeliharaan dan pengembangan kebudayaan yang diberikan oleh Pemerintah DIY	Desa Semanu	1	Masyarakat	√	100.000.000,00	APBD PROVINSI	√				
		Peningkatan Peran Masyarakat Kalurahan Terhadap Pemeliharaan dan Pengembangan Kebudayaan	Desa Semanu	1	Masyarakat	√	100.000.000,00	APBD PROVINSI	√				
		Penyelenggaraan dan Pengelolaan Kalurahan budaya dan/kawasan budaya	Desa Semanu	1	Masyarakat	√	10.000.000,00	APBD PROVINSI	√				
		Pendataan Potensi budaya Kalurahan	Desa Semanu	1	Masyarakat			APBD PROVINSI	√				
		<b>Pelaksanaan Kegiatan Desa Preneur</b>											
		Pelatihan Pengelolaan Makanan Ringan	Desa Preneur	1	Masyarakat	√	60.000.000,00	DAIS	√				
		<b>Pelaksanaan Kegiatan Desa Prima</b>											
		Pelatihan Packing Produksi	Desa Prima	1	Masyarakat	√	1.500.000,00	DAIS	√				
		Pelatihan Pemasaran Produksi	Desa Prima	1	Masyarakat	√	5.000.000,00	DAIS	√				
		Peralatan Desa Prima	Desa Prima	1	Masyarakat	√	75.000.000,00	DAIS	√				
		<b>Pelaksanaan Kegiatan Desa Budaya</b>											
		Adat Dan Tradisi	Desa Budaya	1	Masyarakat	√	13.000.000,00	DAIS	√				
		Kesenian dan Permainan Rakyat	Desa Budaya	1	Masyarakat	√	75.000.000,00	DAIS	√				
		Bahasa, Sastra dan Aksara Jawa	Desa Budaya	1	Masyarakat	√	40.000.000,00	DAIS	√				
		<b>Pelaksanaan Kegiatan Desa Wisata</b>											
		Workshop Penyusunan Paket Wisata	Desa Wisata	1	Masyarakat	√	6.500.000,00	DAIS	√				
		Pembuatan Video Promosi Potensi Wisata Desa	Desa Wisata	1	Masyarakat	√	25.000.000,00	DAIS	√				
		Pembuatan Playground Indoor	Desa Wisata	1	Masyarakat	√	57.000.000,00	DAIS	√				
		Pengadaan Alat Kebersihan	Desa Wisata	1	Masyarakat	√	1.380.000,00	DAIS	√				
		Pembuatan Playground Outdoor	Desa Wisata	1	Masyarakat	√	10.000.000,00	DAIS	√				
<b>3</b>	<b>BIDANG PEMBINAAN KEMASYARAKATAN DESA</b>												
		<b>Sub Bidang Ketenteraman, Ketertiban Umum, dan Pelindungan Masyarakat</b>					57.930.000,00						
		Pengadaan/Penyelenggaraan Pos Keamanan Desa (pembangunan pos, pengawasan pelaksanaan jadwal ronda/patroli dll)	Semanu Selatan	8 unit	Masyarakat	√		ADD, PBH, PAD	√				
			Pragak Rt 5	4	Masyarakat	√							
			Tunggul Timur	5	Masyarakat	√							
			Bendorejo rt 1,2,3,4,5,6,7	6	Masyarakat	√							
			Clorot	3	Masyarakat	√							
			Ngringin	7	Masyarakat	√							
			Sokokerep	9	Masyarakat	√							
			Tambakrejo	6	Masyarakat	√							
			Sambirejo	1	Masyarakat	√							
		Penguatan dan Peningkatan Kapasitas Tenaga Keamanan/ Ketertiban oleh Pemerintah Desa (Satinmas desa)	Desa Semanu	1 ls	Masyarakat	√	12.930.000,00	ADD, PBH, PAD	√				
			Semanu Selatan	4 orang	Masyarakat	√							
			Bendorejo rt 1,2,3,4,5,6,7	5	Masyarakat	√							
			Clorot	5	Masyarakat	√							

1	2	3	4	5	6	7	8	9	10	11	12	13	14
			Ngringin	5	Masyarakat	√							
			Tunggul Barat	5	Masyarakat	√							
			Sokokerep	6	Masyarakat	√							
			Sambirejo	1	Masyarakat	√							
		Koordinasi Pembinaan Ketentraman, Ketertiban, dan Pelindungan Masyarakat (dengan masyarakat/instansi pemerintah daerah, dll) Skala Lokal Desa	Desa Semanu	1	Masyarakat	√	10.000.000,00	ADD, PBH, PAD	√				
			Bendorejo rt 1,2,3,4,5,6,7	1	Masyarakat	√							
			Tunggul Barat	1	Masyarakat	√							
			Sambirejo	1	Masyarakat	√							
		Pelatihan Kesiapsiagaan/Tanggap Bencana Skala Lokal Desa	Semanu Selatan Banjir	1	Masyarakat	√		ADD, PBH, PAD	√				
			Bendorejo rt 1,2,3,4,5,6,7	1	Masyarakat	√							
			Clorot	1	Masyarakat	√							
			Tunggul Barat	1	Masyarakat	√							
			Semanu Tengah	1	Masyarakat	√							
			Sambirejo	1	Masyarakat	√							
			Desa Semanu	19 Pad	Masyarakat	√	15.000.000,00	ADD, PBH, PAD	√				
		Penyediaan Pos Kesiapsiagaan Bencana Skala Lokal Desa	Semanu Selatan	1	Masyarakat	√		ADD, PBH, PAD	√				
			Bendorejo rt 1,2,3,4,5,6,7	1	Masyarakat	√							
			Clorot	1	Masyarakat	√							
			Tunggul Barat	1	Masyarakat	√							
			Sambirejo	1	Masyarakat	√							
		Bantuan Hukum Untuk Aparatur Desa dan Masyarakat Miskin	Semanu Selatan	1	Masyarakat	√		ADD, PBH, PAD	√				
			Bendorejo rt 1,2,3,4,5,6,7	1	Masyarakat	√							
			Clorot	1	Masyarakat	√							
			Tunggul Barat	1	Masyarakat	√							
		Pelatihan/Penyuluhan/Sosialisasi kepada Masyarakat di Bidang Hukum dan Pelindungan Masyarakat	Desa Semanu	1	Masyarakat	√	5.000.000,00	ADD, PBH, PAD	√				
			Bendorejo rt 1,2,3,4,5,6,7	1	Masyarakat	√							
			Clorot	1	Masyarakat	√							
			Tunggul Barat	1	Masyarakat	√							
		Pembinaan kelembagaan Desa Tangguh Bencana	Desa Semanu	1	Masyarakat	√	5.000.000,00	ADD, PBH, PAD	√				
			Bendorejo rt 1,2,3,4,5,6,7	1	Masyarakat	√							
			Clorot	1	Masyarakat	√							
			Sambirejo	1	Masyarakat	√							
		Pengadaan peralatan pendukung keamanan dan ketertiban masyarakat	Semanu Selatan	8	Masyarakat	√		ADD, PBH, PAD	√				
			Bendorejo rt 1,2,3,4,5,6,7	8	Masyarakat	√							
			Clorot	7	Masyarakat	√							



1	2	3	4	5	6	7	8	9	10	11	12	13	14
			ngringin	7	Masyarakat	√							
			Semanu Tengah	6	Masyarakat	√							
			Sokerep	9	Poskamling	√							
		Pengadaan sarana prasarana pendukung kesiapsiagaan bencana	Semanu Selatan	1	Masyarakat	√		ADD, PBH, PAD	√				
			Tunggul Timur	1	Masyarakat	√							
			Bendorejo rt 1,2,3,4,5,6,7	1	Masyarakat	√							
			Sambirejo	1	Masyarakat	√							
		Pembinaan Jaga Warga	Desa Semanu	1	Masyarakat	√	5.000.000,00	DAIS, APBN, APBD	√				
			Tunggul Timur	1	Masyarakat	√							
			Bendorejo rt 1,2,3,4,5,6,7	1	Masyarakat	√							
			Clorot	1	Masyarakat	√							
			ngringin	1	Masyarakat	√							
			Tunggul Barat	1	Masyarakat	√							
			Semanu Tengah	1	Masyarakat	√							
			Sokerep	15	Masyarakat	√							
			Wareng	1	Masyarakat	√							
			Sambirejo	1	Masyarakat	√							
		Penyelenggaraan Desa Bersih Narkoba (Desa Bersinar)	Semanu Selatan	1	Masyarakat	√		ADD, PBH, PAD	√				
			Bendorejo	1	Masyarakat	√							
			Clorot	1	Masyarakat	√							
			Tunggul Barat	1	Masyarakat	√							
			Semanu Tengah	1	Masyarakat	√							
			Semanu Selatan	5	Masyarakat	√							
			Sambirejo	1	Masyarakat	√							
		Pengadaan seragam Satlinmas	Sambirejo	5	Masyarakat	√		APBN, APBD	√				
			Tunggul Timur	5	Masyarakat	√							
			Nitikan Barat	5	Masyarakat	√							
			Bendorejo	5	Masyarakat	√							
			Clorot	6	Masyarakat	√							
			ngringin	6	Masyarakat	√							
			Tunggul Barat	6	Masyarakat	√							
			Sokokerep	6	Linmas								
		Pembinaan dan pengembangan paralegal desa						ADD, PBH, PAD	√				
			Sambirejo	1	Masyarakat	√	2.000.000,00						
		Pengembangan desa/kelompok masyarakat sadar hukum	Kalurahan Semanu	1	Masyarakat	√	3.000.000,00	ADD, PBH, PAD	√				
			Clorot	1	Masyarakat	√							
			Tunggul Barat	1	Masyarakat	√							
			Semanu Selatan	1	Masyarakat	√							
		Lain Lain Sub Bidang Ketenteraman, Ketertiban Umum, dan Pelindungan Masyarakat						APBN, APBD	√				
		<b>Sub Bidang Kebudayaan dan Keagamaan</b>					<b>210.000.000,00</b>						
		Pembinaan Group Kesenian dan Kebudayaan Tingkat Desa	Ngebrak Barat Rt	6 grup	Masyarakat	√		APBDES, APBN, APBD	√				
			Sambirejo	1	Masyarakat	√							

1	2	3	4	5	6	7	8	9	10	11	12	13	14
			Semanu Utara	1	Masyarakat	√							
			Bendorejo	5	Masyarakat	√							
			ngringin	2	Masyarakat	√							
			Tunggul Barat	2	Masyarakat	√							
			Semanu Tengah	1	Masyarakat	√							
			Sokokerep	3	Masyarakat	√							
			Tambakrejo	1	Masyarakat	√							
			Sambirejo	1	Masyarakat	√							
			Nitikan Timur	1	Masyarakat	√							
			Munggi Pasar	1	Masyarakat	√							
			Desa Semanu	19 Pad	Masyarakat	√	20.000.000,00	DAIS					
		Pengiriman Kontingen Group Kesenian dan Kebudayaan sebagai Wakil Desa di tingkat Kecamatan dan Kabupaten/Kota	ngringin	2	Masyarakat	√		APBDES, APBN, APBD	√				
			Tunggul Barat	2	Masyarakat	√							
			Wareng	2	Masyarakat	√							
			Sambirejo	1	Masyarakat	√							
			Nitikan Barat	1	Masyarakat	√							
			Desa Semanu	19 Pad	Masyarakat	√	20.000.000,00	DAIS					
		Penyelenggaraan Festival Kesenian, Adat/Kebudayaan, dan Keagamaan (perayaan hari kemerdekaan, hari besar keagamaan, dll) tingkat Desa	Bendorejo	2	Masyarakat	√		APBDES, APBN, APBD	√				
			Tunggul Barat	4	Masyarakat	√							
			Tunggul Barat	4	Masyarakat	√							
			Sambirejo	1	Masyarakat	√							
			Desa Semanu	19 Pad	Masyarakat	√	30.000.000,00	DAIS					
		Pemeliharaan Sarana dan Prasarana Kebudayaan/Rumah Adat/ Keagamaan Milik Desa	Bendorejo	1	Masyarakat	√		APBDES, APBN, APBD	√				
			Wareng	1	Masyarakat	√							
			Sambirejo	1	Masyarakat	√							
			Ngebrak Timur	1	Masyarakat	√							
			Nitikan Timur	1	Masyarakat	√							
		Pembangunan/Rehabilitasi Sarana dan Prasarana Kebudayaan/ Rumah Adat/Keagamaan Milik Desa	Bendorejo	1	Masyarakat	√		APBDES, APBN, APBD	√				
			Tunggul Barat	2	Masyarakat	√							
			Sambirejo	1	Masyarakat	√							
		Pemberian stimulan kegiatan keagamaan	Semanu Selatan	1	Masyarakat	√		ADD, PBH, PAD	√				
			Bendorejo	1	Masyarakat	√							
			Clorot	1	Masyarakat	√							
			Ngringin	1	Masyarakat	√							
			Tunggul Barat	2	Masyarakat	√							
			Sokokerep	4	Masjid Mushola	√							
			Tambakrejo	2		√							
			Ngebrak Barat Rt	1	Masyarakat	√							
			Desa Semanu	19 Pad		√							
		Pengembangan kehidupan sosial keagamaan	Semanu Selatan	1	Masyarakat	√		ADD, PBH, PAD	√				

1	2	3	4	5	6	7	8	9	10	11	12	13	14
			Sambirejo	1	Masyarakat	√							
			Semanu Utara	1	Masyarakat	√							
			Bendorejo	1	Masyarakat	√							
			Clorot	1	Masyarakat	√							
			Tunggul Barat		Masyarakat	√							
			Sambirejo	1	Masyarakat	√							
			LPMD	19 Pad	Masyarakat	√	20.000.000,00		√				
		Pelaksanaan upacara adat/tradisi daerah tingkat desa	Semanu Selatan	1	Masyarakat	√	5.000.000,00	APBDES, APBN, APBD	√				
			Bendorejo	1	Masyarakat	√	5.000.000,00						
			Tunggul Barat	1	Masyarakat	√	5.000.000,00						
			Tunggul Barat	1	Masyarakat	√	5.000.000,00						
			Semanu Tengah	1	Masyarakat	√	5.000.000,00						
			Sambirejo	1	Masyarakat	√	5.000.000,00						
		Pembinaan dan pengembangan sanggar seni budaya	Semanu Selatan	1	Masyarakat	√		APBDES, APBN, APBD	√				
			Sambirejo	1	Masyarakat	√							
			Tunggul Timur	1	Masyarakat	√							
			Bendorejo	1	Masyarakat	√							
			Clorot	1	Masyarakat	√							
			Ngringin	1	Masyarakat	√							
			Sambirejo	1	Masyarakat	√							
			Munggi	1	Masyarakat	√							
			Nitikan Timur	1	Masyarakat	√							
			Semanu Utara	1	Masyarakat	√							
			Desa Budaya	19 Pad	Masyarakat	√	20.000.000,00	DAIS					
		Pelaksanaan sunatan massal	Semanu Selatan	1	Masyarakat	√		ADD, PBH, PAD	√				
			Bendorejo	1	Masyarakat	√							
			Clorot	1	Masyarakat	√							
			Sambirejo	1	Masyarakat	√							
		Pembinaan lembaga desa pelestari adat	Sokokerep	1	Masyarakat	√		APBDES, APBN, APBD	√				
			Sambirejo	1	Masyarakat	√							
			Desa Budaya	19 Pad	Masyarakat	√							
		Pembinaan dan pengembangan Desa Budaya	Ngringin	1	Masyarakat	√		APBDES, APBN, APBD	√				
			Sokokerep	1	Masyarakat	√							
			Ngebrat Timur	1	Masyarakat	√							
			Desa Budaya	1	Masyarakat	√	20.000.000,00	DAIS					
			Desa Semanu	19 Pad	Masyarakat	√							
		Lain Lain Sub Bidang Kebudayaan dan Keagamaan	Desa Budaya		Masyarakat	√	50.000.000,00	DAIS	√				
			Desa Semanu	19 Pad	Masyarakat	√							
			Nitikan Timur	1	Masyarakat	√							
			Bendorejo	1	Masyarakat	√							
			Munggi	1	Masyarakat	√							
			Semanu Utara	1	Masyarakat	√							
		<b>Sub Bidang Kepemudaan dan Olah Raga</b>					<b>150.000.000,00</b>						

1	2	3	4	5	6	7	8	9	10	11	12	13	14	
		Pengiriman Kontingen Kepemudaan dan Olah Raga sebagai Wakil Desa di tingkat Kecamatan dan Kabupaten	Sambirejo	1	Masyarakat	√		ADD, PBH, PAD	√					
			Clorot	1	Masyarakat	√								
			Semanu Selatan	1	Masyarakat	√								
			Desa Semanu	19 Pad	Masyarakat	√	10.000.000,00		ADD, PBH, PAD					
			Penyelenggaraan pelatihan kepemudaan (Kepemudaan, Penyadaran Wawasan Kebangsaan, dll) tingkat Desa	Bendorejo	1	Masyarakat	v		ADD, PBH, PAD	√				
				Clorot	1	Masyarakat	√							
				Sambirejo	1	Masyarakat	√							
				Desa Semanu	19 Pad	Masyarakat	√	5.000.000,00						
			Penyelenggaraan Festival/Lomba Kepemudaan dan Olahraga tingkat Desa	Semanu Selatan	1	Masyarakat	√		ADD, PBH, PAD	√				
				Clorot	1	Masyarakat	√							
				Tambakrejo		Masyarakat	√							
				Ngebrak Timur		Masyarakat	√							
				Semanu Selatan 3 Lapangan	1	Masyarakat	v							
				Desa Semanu	19 Pad	Masyarakat	√	30.000.000,00	DAIS					
			Pemeliharaan Sarana dan Prasarana Kepemudaan dan Olah Raga Milik Desa	Sambirejo	1	Masyarakat	√		ADD, PBH, PAD	√				
				Clorot	1	Masyarakat	√							
				Tunggul Barat	1	Masyarakat	√							
				Sokokerep	1	Lap. Voley	√							
				Tambakrejo	2	Masyarakat	√							
				Semanu Selatan	2 lokasi	Masyarakat	√							
				Semanu Utara	1	Masyarakat	√							
			Pembangunan/Rehabilitasi/Peningkatan Sarana dan Prasarana Olah Raga Milik Desa	Sambirejo	1	Masyarakat	√	50.000.000,00	APBDES, APBN, APBD	√				
				Bendorejo	1	Masyarakat	√							
				Clorot	1	Masyarakat	√							
				Tunggul Barat	1	Masyarakat	√							
				Semanu Selatan	1	Masyarakat	v	20.000.000,00	DDS					
			Pembinaan Karang Taruna/Klub Kepemudaan/Klub Olah raga	Sambirejo	1	Masyarakat	√		ADD, PBH, PAD	√				
		Pragak	1	Masyarakat	√									
		Bendorejo	1	Masyarakat	v									
		Clorot	1	Masyarakat	√									
		Ngringin	1	Masyarakat	√									
		Tunggul Barat	1	Masyarakat	√									
		Munggi	1	Masyarakat	√									
		Semanu Tengah	1	Masyarakat	√									
		Sokokerep	1	Pengurus	√									
		Tambakrejo	1	Masyarakat	√									
		Wareng	1	Masyarakat	√									
		Ngebrak Timur	1	Masyarakat	√									
		Munggi	1	Masyarakat	√									
		Semanu Utara	1	Masyarakat	√									
		Nitikan Timur	1	Masyarakat	√									

1	2	3	4	5	6	7	8	9	10	11	12	13	14
			LPMD	1	Masyarakat	√							
			Desa Semanu	19 Pad	Masyarakat	√	5.000.000,00		√				
		Pelaksanaan peringatan hari besar nasional						ADD, PBH, PAD	√				
			Semanu Selatan	1	Masyarakat	√							
			Desa Semanu	19 Pad	Masyarakat	√	25.000.000,00	DAIS					
		Pembangunan/rehabilitasi Gedung Serbaguna/Pertemuan milik desa	Sambirejo	1	Masyarakat	√		APBDES, APBN, APBD	√				
			Tunggul Barat	1	Masyarakat	√							
			Ngebrak Timur	1	Masyarakat	√							
			semanu Selatan	1	Masyarakat	√							
		Operasional Karang Taruna	Sambirejo	1	Masyarakat	√		ADD, PBH, PAD	√				
			Bendorejo	1	Masyarakat	√							
			Clorot	1	Masyarakat	√							
			Ngringin	1	Masyarakat	√							
			Tunggul Barat	1	Masyarakat	√							
			Semanu Tengah	1	Masyarakat	√							
			Sokokerep	1	Pengurus	√							
			Tambakrejo	1	Masyarakat	√							
			Wareng	1	Masyarakat	√							
			Ngebrak Timur	1	Masyarakat	√							
			Pragak	1	Masyarakat	√							
			Desa Semanu	19 Pad	Masyarakat	√	5.000.000,00		√				
		Lain Lain Sub Bidang Kepemudaan dan olah raga	Ngebrak Barat Rt	1 unit	Meja taenis	√		ADD, PBH, PAD	√				
			Desa Semanu	19 Pad	Masyarakat	√							
							137.500.000,00						
		<b>Sub Bidang Kelembagaan Masyarakat</b>											
		Pembinaan Lembaga Adat	Desa Semanu	1	Masyarakat	√		APBDES, APBN, APBD	√				
		Pembinaan LPMP dan/atau LPMD	Desa Semanu	1	Masyarakat	√		ADD, PBH, PAD	√				
			Tunggu Barat	1	Masyarakat	√							
			Sokokerep	1	Masyarakat	√							
			Tambakrejo	1	Masyarakat	√							
			Wareng	1	Masyarakat	√							
			Ngebrak Timur	1	Masyarakat	√							
			Semanu Selatan	1	Masyarakat	√							
			Pragak	1	Masyarakat	√							
			LPMD			√	10.000.000,00		√				
		Pembinaan PKK	Sambirejo	1	Masyarakat	√		ADD, PBH, PAD	√				
			Ngringin	1	Masyarakat	√							
			Tunggu Barat	1	Masyarakat	√							
			Tambakrejo	1	Masyarakat	√							
			Wareng		Masyarakat	√							
			Ngebrak Timur	1	Masyarakat	√							
			Semanu Selatan	1	Masyarakat	√							
			Semanu Tengah	1	Masyarakat	√							
			Nitikan Timur	1	Masyarakat	√							
			Desa Semanu	19 Pad	Masyarakat	√	20.000.000,00						

1	2	3	4	5	6	7	8	9	10	11	12	13	14
		Pelatihan/Pembinaan Lembaga Kemasyarakatan	Sambirejo	1	Masyarakat	√		ADD, PBH, PAD	√				
			Ngringin	1	Masyarakat	√							
			Tunggu Barat	1	Masyarakat	√							
			Sambirejo	1	Masyarakat	√							
		Pembentukan lembaga kemasyarakatan desa	Ngringin	1	Masyarakat	√		ADD, PBH, PAD	√				
			Tunggu Barat	1	Masyarakat	√							
			Munggi	1	Masyarakat	√							
			Semanu Selatan	1	Masyarakat	√							
			Desa Semanu	1	Masyarakat	√							
		Pembinaan Kader Pemberdayaan Masyarakat	Sambirejo	1	Masyarakat	√		DDS	√				
			Bendorejo	1	Masyarakat	√							
			Tunggu Barat	1	Masyarakat	√							
			Tunggu Barat	1	Masyarakat	√							
			Ngebrak Timur	1	Masyarakat	√							
			Sambirejo	1	Masyarakat	√							
			Desa Semanu	19 Pad	Masyarakat	√							
		Optimalisasi peran Tim Koordinasi Penanggulangan Kemiskinan Desa (TKPK Desa)	Ngringin	1	Masyarakat	√	8.550.000,00	ADD, PBH, PAD	√				
			Tunggu Barat	1	Masyarakat	√							
			Sambirejo	1	Masyarakat	√							
			Desa Semanu	19 Pad	Masyarakat	√	8.550.000,00	DDS					
		Pelaksanaan Bulan Bhakti Gotong Royong	Bendorejo	1	Masyarakat	√		ADD, PBH, PAD	√				
			Tunggu Barat	1	Masyarakat	√							
			Desa Semanu	1	Masyarakat	√	19.000.000,00						
		Pembinaan RT/RW	Desa Semanu	1	Masyarakat	√	40.000.000,00	ADD, PBH, PAD	√				
			Tunggu Barat	1	Masyarakat	√							
			Sambirejo	1	Masyarakat	√							
		Operasional LPMD dan/atau LPMD	Desa Semanu	19 Pad	Masyarakat	√	7.400.000,00	ADD, PBH, PAD	√				
			Tunggu Barat	1	Masyarakat	√							
			Sokokerep	1	Masyarakat	√							
			Ngebrak Barat Rt	1	Masyarakat	√							
		Operasional PKK	Ngringin	1	Masyarakat	√			√				
			Tunggu Barat	1	Masyarakat	√							
			Desa Semanu	19 Pad	Masyarakat	√	14.000.000,00	ADD, PBH, PAD					
		Lain Lain Sub Bidang Kelembagaan Masyarakat	Desa Semanu	19 Pad	Masyarakat	√	10.000.000,00	ADD, PBH, PAD	√				
<b>4</b>	<b>BIDANG PEMBERDAYAAN MASYARAKAT KALURAHAN</b>												
		<b>Sub Bidang Kelautan dan Perikanan</b>					<b>45.000.000,00</b>						
		Pemeliharaan Karamba/Kolam Perikanan Darat Milik Desa	Ngebrak Barat Rt	1	Masyarakat	√		DDS	√				
			Tambakrejo	1	Masyarakat	√							

1	2	3	4	5	6	7	8	9	10	11	12	13	14
		Pemeliharaan Pelabuhan Perikanan Sungai/Kecil Milik Desa						DDS	√				
			Semanu Selatan	8 unit	Masyarakat	√							
			Desa Semanu	PKK	Masyarakat	√							
		Pembangunan/Rehabilitasi/Peningkatan Karamba/Kolam Perikanan Darat Milik Desa	Tunggul Barat	1	Masyarakat	√		DDS	√				
			Tambakrejo	1	Masyarakat	√							
		Pembangunan/Rehabilitasi/Peningkatan Pelabuhan Perikanan Sungai/Kecil Milik Desa	Semanu Selatan	1	Masyarakat	√		DDS	√				
		Bantuan Perikanan (Bibit/Pakan/dst)	Ngebrak Barat Rt	1	Masyarakat	√		DDS	√				
			Sambirejo	1	Masyarakat	√							
			Ngringin	1	Masyarakat	√							
			Tunggul Barat	1	Masyarakat	√							
			Semanu Tengah	1	Masyarakat	√							
			Sokokerep	1	Masyarakat	√							
			Wareng	1	Masyarakat	√							
			Ngebrak Timur	1	Masyarakat	√							
			Bendorejo	1	Masyarakat	√	40.000.000,00	DDS					
			Munggi Pasar	1	Masyarakat	√	5.000.000,00	DDS					
			Pragak	1	Masyarakat	√							
			LPMD	19 Pad	Masyarakat	√							
		Pelatihan/Bimtek/Pengenalan Teknologi Tepat Guna untuk Perikanan Darat/Nelayan	Tunggul Barat	1	Masyarakat	√		DDS	√				
			Sokokerep	1	Masyarakat	√							
			Tambakrejo	1	Masyarakat	√							
			Ngebrak Timur	1	Masyarakat	√							
		Pelatihan pengolahan hasil laut/perikanan						DDS	√				
			Sokokerep	1	Masyarakat	√							
		Pembinaan kelompok perikanan darat	Tambakrejo	1	Masyarakat	√		DDS	√				
		Pemeliharaan tempat pelelangan ikan milik desa											
		Pembangunan/rehabilitasi tempat pelelangan ikan milik desa											
			Sambirejo	1	Masyarakat	√							
		Pelatihan dan Pengembangan pakan ikan alternatif	Tunggul Barat		Masyarakat	√		DDS	√				
			Tambakrejo	1	Masyarakat	√							
			Ngebrak Timur	1	Masyarakat	√							
		Pembinaan kelompok nelayan											
		Lain Lain Sub Bidang Kelautan dan Perikanan											
		<b>Sub Bidang Pertanian dan Peternakan</b>					310.000.000,00						
		Peningkatan Produksi Tanaman Pangan (Alat Produksi dan pengolahan pertanian, penggilingan Padi/jagung, dll)	Sambirejo	1	Masyarakat	√		DDS	√				
			Semanu Selatan	1	Masyarakat	√							
			Pragak	1	Masyarakat	√							
			Bendorejo	1	Masyarakat	√							
			Tunggul Barat		Masyarakat	√							
			Tunggul Barat		Masyarakat	√							
			Semanu Tengah	1	Masyarakat	√							
			Sokokerep	2	Kel Tani	√							
			Tambakrejo	1	Masyarakat	√							
			Wareng		Masyarakat	√							

1	2	3	4	5	6	7	8	9	10	11	12	13	14				
			Ngebrak Timur	1	Masyarakat	√											
			Munggi Pasar	1	Masyarakat	√											
			Semanu Selatan	1	Masyarakat	√											
			19 Padukuhan	1	Masyarakat				100.000.000,00								
			Peningkatan Produksi Peternakan (Alat Produksi dan pengolahan peternakan, kandang, dll)	Sambirejo	1	Masyarakat	√				DDS	√					
				BUMDES	1	Masyarakat	√			30.000.000,00							
				Tunggul Timur	1	Masyarakat	√										
				Nitikan Barat	1	Masyarakat	√										
				Bendorejo	1	Masyarakat	√										
				Ngringin	1	Masyarakat	√			10.000.000,00							
				Tunggul Barat	1	Masyarakat	√										
				Sokokerep	1	Kel Tani	√										
				Tambakrejo	1	Masyarakat	√			10.000.000,00							
				Wareng	1	Masyarakat	√										
				Ngebrak Timur	1	Masyarakat	√										
				Semanu Selatan	1	Masyarakat	√										
			Penguatan Ketahanan Pangan Tingkat Desa (Lumbung Desa, dll)	Desa Semanu	1	Masyarakat	√			100.000.000,00		DDS	√				
				Ngebrak Timur	1	Masyarakat	√										
				Sambirejo	1	Masyarakat	√					DDS	√				
				Semanu Selatan	1	Masyarakat	√										
			Pemeliharaan Saluran Irigasi Tersier/Sederhana	Sambirejo	1	Masyarakat	√					DDS	√				
						Ngringin	1	Masyarakat	√								
						Tunggul Barat		Masyarakat	√								
						Ngebrak Timur	1	Masyarakat	√								
						Semanu Selatan	1	Masyarakat	√								
						Semanu Tengah	1	Masyarakat	√								
						Pelatihan/Bimtek/Pengenalan Teknologi Tepat Guna untuk Pertanian/Peternakan	Sambirejo	1	Masyarakat	√					DDS	√	
	Tunggul Timur	1				Masyarakat	√										
	Bendorejo	1				Masyarakat	√										
	Semanu Tengah	1				Masyarakat	√										
	Tambakrejo	1				Masyarakat	√										
	Wareng	1				Masyarakat	√										
	Ngebrak Timur	1				Masyarakat	√										
	Semanu Selatan	1				Masyarakat	√										
	Wareng	1				Masyarakat	√										
	LPMD	19 Pad				Masyarakat	√			10.000.000,00							
Pembangunan/rehabilitasi saluran irigasi tersier/ederhana	Sambirejo	1				Masyarakat	√					DDS	√				
	Bendorejo	1				Masyarakat	√										
	Tunggul Barat					Masyarakat	√										
	Ngebrak Timur	1				Masyarakat	√										
	Semanu Selatan	1				Masyarakat	√										
Pelatihan pengolahan hasil pertanian/peternakan	Desa Semanu	1				Masyarakat	√			20.000.000,00		DDS	√				
	Bendorejo	1				Masyarakat	√										
	Tunggul Barat	1				Masyarakat	√										
	Tambakrejo	1				Masyarakat	√										
	Wareng	1				Masyarakat	√										
	Semanu Selatan	1				Masyarakat	√										
	Clorot	1				Masyarakat	√										



1	2	3	4	5	6	7	8	9	10	11	12	13	14
		Pembinaan/Pemberdayaan kelompok tani/Gapoktan	Desa Semanu	1	Masyarakat	√	25.000.000,00	DDS	√				
			Sambirejo	1	Masyarakat	√							
			Bendorejo	1	Masyarakat	√							
			Ngringin	1	Masyarakat	√							
			Tunggul Barat	1	Masyarakat	√							
			Sokokerep	2	kw	√							
			Wareng	1	Masyarakat	√							
			Sambirejo	1	Masyarakat	√							
			Clorot	1	Masyarakat	√							
			Semanu Tengah	1	Masyarakat	√							
			Nitikan Timir	1	Masyarakat	√							
		Pembangunan/rehabilitasi lumbung desa/lumbung mataraman	Kalurahan Semanu	1	Masyarakat	√		DDS	√				
			Semanu Selatan	1	Masyarakat	√		DAIS					
		Pemeliharaan lumbung desa	Sambirejo	1	Masyarakat	√		DDS	√				
			Semanu Selatan	1	Masyarakat	√							
		Pelatihan dan pengembangan pupuk organik	Sambirejo	1	Masyarakat	√		DDS	√				
			Bendorejo	1	Masyarakat	√							
			Tunggul Barat	1	Masyarakat	√							
			Semanu Tengah	1	Masyarakat	√							
			Sokokerep	1	Masyarakat	√							
			Wareng		Masyarakat	√							
			Ngebrak Timur	1	Masyarakat	√							
			Sambirejo	1	Masyarakat	√							
			LPMD	19 Pad	Masyarakat	√	5.000.000,00						
		Pelatihan dan Pengembangan pakan ternak organik/alternatif	Tunggul Timur	1	Masyarakat	√		DDS	√				
			Tunggul Barat	1	Masyarakat	√							
			Sokokerep	1	Masyarakat	√							
			Tambakrejo	1	Masyarakat	√							
			Wareng	1	Masyarakat	√							
			Ngebrak Timur	1	Masyarakat	√							
			Munggi Pasar	1	Masyarakat	√							
			Bendorejo	1	Masyarakat	√							
		<b>Sub Bidang Peningkatan Kapasitas Aparatur Desa</b>					<b>60.500.000,00</b>						
		Peningkatan kapasitas kepala Desa	Kades	1	Desa Semanu	√	2.000.000,00	DDS	√				
		Peningkatan kapasitas perangkat Desa	Perdes	30	Desa Semanu	√	45.000.000,00	DDS	√				
		Peningkatan Kapasitas BPD	BPD	9	Desa Semanu	√	13.500.000,00	DDS	√				
		Lain Lain Sub Bidang Peningkatan Kapasitas Aparatur Desa											
		<b>Sub Bidang Pemberdayaan Perempuan, Perlindungan Anak dan Keluarga</b>					<b>150.000.000,00</b>						
		Pelatihan/Penyuluhan Pemberdayaan Perempuan	Semanu Selatan	1	Masyarakat	√		DDS	√				
			Bendorejo	1	Masyarakat	√							
			Ngringin	1	Masyarakat	√							
			Tunggul Barat	1	Masyarakat	√							
			Tambakrejo	1	Masyarakat	√							
			Ngebrak Timur	1	Masyarakat	√							

1	2	3	4	5	6	7	8	9	10	11	12	13	14
			Nitikan Timur	1	Masyarakat	√							
			Desa Semanu	19 Pad	Masyarakat	√	30.000.000,00	DAIS, DDS					
		Pelatihan/ Penyuluhan Perlindungan Anak	Semanu Selatan	1	Masyarakat	√			√				
			Bendorejo	1	Masyarakat	√							
			Ngebrak Timur	1	Masyarakat	√							
			Desa Semanu	19 Pad	Masyarakat	√	10.000.000,00	DAIS, DDS					
		Pelatihan dan Penguatan Penyandang Difabel (penyandang disabilitas)	Semanu Selatan	1	Masyarakat	√		DDS	√				
			Ngebrak Timur	1	Masyarakat	√							
			Bendorejo	1	Masyarakat	√							
			Ngringin	1	Masyarakat	√							
			Semanu Tengah	1	Masyarakat	√							
			Desa Semanu	19 Pad	Masyarakat	√	20.000.000,00	DDS, DAIS	√				
			Ngringin	1	Masyarakat	√							
		Penyelenggaraan Desa Layak Anak (Delana)	Bendorejo	1	Masyarakat	√		DDS	√				
			Ngebrak Timur	1	Masyarakat	√							
			Desa Semanu	19 Pad	Masyarakat	√	10.000.000,00		√				
		Pembinaan Gerakan Sayang Ibu (GSI)	Semanu Selatan	1	Masyarakat	√		DDS	√				
			Bendorejo	1	Masyarakat	√							
			Ngebrak Timur	1	Masyarakat	√							
			Desa Semanu	19 Pad	Masyarakat	√	5.000.000,00		√				
		Pembinaan dan pengembangan Forum Anak Desa	Tunggul Barat	1	Masyarakat	√		DDS	√				
			Desa Semanu	19 Pad	Masyarakat	√	5.000.000,00		√				
		Penyelenggaraan festival/pagelaran seni budaya untuk anak	Ngebrak Barat Rt	1	Masyarakat	√		DDS	√				
			Ngringin	1	Masyarakat	√							
			Tunggul Barat	1	Masyarakat	√							
			Ngebrak Timur	1	Masyarakat	√							
			Tunggul Barat	1	Masyarakat	√							
			Bendorejo	1	Masyarakat	√							
			Desa Semanu	19 Pad	Masyarakat	√	30.000.000,00	DAIS					
		Pembinaan ketahanan keluarga	Desa Semanu	19 Pad	Masyarakat	√		DDS	√				
		Pembinaan dan pemberdayaan kelompok rentan	Sambirejo	1	Masyarakat	√			√				
			Desa Semanu	19 Pad	Masyarakat	√	30.000.000,00	DAIS					
		Penyuluhan/pembinaan kesehatan reproduksi pada remaja	Bendorejo	1	Masyarakat	√		DDS	√				
			Tunggul Barat	1	Masyarakat	√							
			Semanu Tengah	1	Masyarakat	√							
			Ngebrak Timur	1	Masyarakat	√							
			Desa Semanu	19 Pad	Masyarakat	√							
		Sosialisasi pencegahan perdagangan manusia (human trafficking)	Semanu Selatan	1	Masyarakat	√		DDS	√				
			Bendorejo	1	Masyarakat	√							
			Ngebrak Timur	1	Masyarakat	√							
			Desa Semanu	19 Pad	Masyarakat	√							
		Sosialisasi pencegahan dan penanganan Kekerasan Dalam Rumah Tangga (KDRT) dan perlindungan anak	Sambirejo	1	Masyarakat	√							
			Bendorejo	1	Masyarakat	√							
			Tunggul Barat	1	Masyarakat	√							
			Ngebrak Timur	1	Masyarakat	√							
			Desa Semanu	19 Pad	Masyarakat	√	5.000.000,00	DDS	√				

1	2	3	4	5	6	7	8	9	10	11	12	13	14
		Pembinaan pola pengasuhan dan tumbuh kembang anak	Semanu Selatan	1	Masyarakat	√		DDS	√				
			Ngringin	1	Masyarakat	√							
			Tunggul Barat	1	Masyarakat	√							
			Desa Semanu	19 Pad	Masyarakat	√	5.000.000,00						
		Lain Lain Sub Bidang Pemberdayaan Perempuan, Perlindungan Anak dan Keluarga	Desa Semanu	19 Pad	Masyarakat	√		DDS	√				
		<b>Sub Bidang Koperasi, Usaha Mikro Kecil dan Menengah (UMKM)</b>					<b>80.000.000,00</b>						
		Pelatihan Manajemen Pengelolaan Koperasi/ KUD/UMKM	Desa Semanu	1	Masyarakat	√	10.000.000,00	DDS, DAIS	√				
			Sambirejo	1	Masyarakat	√							
			Ngebrak Timur	1	Masyarakat	√							
			Bendorejo	1	Masyarakat	√							
			Pragak			√							
		Pengembangan Sarana Prasarana Usaha Mikro, Kecil dan Menengah serta Koperasi	Desa Semanu	1	Masyarakat	√	20.000.000,00	DDS	√				
			Bendorejo	1	Masyarakat	√							
			Sambirejo	1	Masyarakat	√							
			Ngebrak Timur	1	Masyarakat	√							
			Bendorejo	1	Masyarakat	√							
			Nitikan Barat	1	Masyarakat	√							
			Pragak	1	Masyarakat	√							
		Pengadaan Teknologi Tepat Guna untuk Pengembangan Ekonomi Pedesaan Non-Pertanian	Nitikan Barat	1	Masyarakat	√		DDS	√				
			Sambirejo	1	Masyarakat	√							
			Ngringin	1	Masyarakat	√							
			Ngebrak Timur	1	Masyarakat	√							
			Ngringin	1	Masyarakat	√							
		Pengiriman kelompok dalam promosi/pameran produk usaha masyarakat di tingkat Kecamatan/Daerah/Nasional	Desa Semanu	1	Masyarakat	√	20.000.000,00	DAIS, DDS	√				
			Ngringin	1	Masyarakat	√							
			Tunggul Barat	1	Masyarakat	√							
			Sambirejo	1	Masyarakat	√							
			Ngringin	1	Masyarakat	√							
		Penyelenggaraan pameran pembangunan/promosi produk usaha masyarakat tingkat desa					30.000.000,00	DAIS, DDS	√				
			Desa Semanu										
			Tunggul Barat	1	Masyarakat	√							
			Sambirejo	1	Masyarakat	√							
			Nitikan Barat			√							
		Lain Lain Sub Bidang Koperasi, Usaha Mikro Kecil dan Menengah (UMKM)						DDS	√				
		<b>Sub Bidang Dukungan Penanaman Modal</b>					<b>160.000.000,00</b>						
		Pembentukan BUM Desa											
		Pelatihan Pengelolaan BUM Desa	Desa Semanu	1	Masyarakat	√	10.000.000,00	DDS	√				
			Tunggul Barat	1	Masyarakat	√		DDS	√				
		Pembangunan Gedung Kantor BUM Desa				√		DDS	√				

1	2	3	4	5	6	7	8	9	10	11	12	13	14
		Pembangunan BUMDES MART	Desa Semanu	1	Masyarakat		50.000.000,00	DDS, APBN, APBD	√				
		Lain Lain Sub Bidang Dukungan Penanaman Modal					100.000.000,00	DDS	√				
		<b>Sub Bidang Perdagangan dan Perindustrian</b>					<b>2.300.000.000,00</b>						
		Pemeliharaan Pasar Desa/Kios milik Desa	Sambirejo	30	Masyarakat	√		DDS, APBDES, APBN, APBD	√				
			Desa Semanu	30	Masyarakat								
		Pembangunan/Rehabilitasi Pasar Desa/Kios milik Desa	Ngebrak Timur	1	Masyarakat	√	700.000.000,00	APBDES, APBN, APBD	√				
			Semanu Selatan	30	Masyarakat	√	1.500.000.000,00						
			Desa Semanu	30	Masyarakat	√							
		Pengembangan Industri kecil level Desa	Ngringin	1	Masyarakat	√	20.000.000,00	DDS	√				
			Desa Semanu	1	Masyarakat	√	30.000.000,00	DAIS					
		Pembentukan/Fasilitasi/Pelatihan/Pendampingan kelompok usaha ekonomi produktif (pengrajin, pedagang, industri rumah tangga, dll)	Sambirejo	1	Masyarakat	√	30.000.000,00	DDS	√				
			Nitikan Timur	1	Masyarakat	√							
			Nitikan Barat	1	Masyarakat	√							
			Bendorejo	1	Masyarakat	√							
			Tunggul Barat	1	Masyarakat	√							
			Ngebrak Timur	1	Masyarakat	√							
		Pembinaan pedagang di lingkungan pasar desa	Desa Semanu	19 Pad	Masyarakat	√	20.000.000,00						
			Ngebrak Barat Rt	1	Masyarakat	√		DDS	√				
			Desa Semanu	1	Masyarakat	√							
		Pengelolaan pasar desa	Ngebrak Barat Rt	1	Masyarakat	√							
		Pembinaan/pelatihan pengelolaan pasar desa											
		Lain Lain Sub Bidang Perdagangan dan Perindustrian											
		<b>Sub Bidang Pemulihan Pasca Covid-19</b>											
		Perluasan lapangan kerja	Desa Semanu	1	Masyarakat	√	50.000.000,00	DDS	√				
		Pemulihan ekonomi masyarakat	Desa Semanu	1	Masyarakat	√	50.000.000,00	DDS	√				
5	<b>BIDANG PENANGGULANGAN BENCANA, KEADAAN DARURAT DAN MENDESAK</b>												
		<b>Sub Bidang Penanggulangan Bencana</b>						APBDes/ APBN/APBD	√				
		Penanggulangan Bencana	Semanu Selatan	1	Masyarakat	√	20.000.000,00	DDS					
			BLT	1	Masyarakat	√	350.000.000,00	DDS					
			Desa Semanu	19 Pad	Masyarakat	√	2.000.000,00	DDS					
		Pengadaan Alat Mitigasi Bencana	Desa Semanu	19 Pad	Masyarakat	√	20.000.000,00	DDS					
		<b>Sub Bidang Keadaan Darurat</b>											
		Keadaan Darurat	Desa Semanu	19 Pad	Masyarakat	√	5.000.000,00	DDS					
		Pengadaan Alat Mitigasi Bencana	Desa Semanu	19 Pad	Masyarakat	√							

1	2	3	4	5	6	7	8	9	10	11	12	13	14
		<b>Sub Bidang Keadaan Mendesak.</b>											
		Keadaan Mendesak	Desa Semanu	19 Pad	Masyarakat	√	5.000.000,00	DDS					

Mengetahui:  
Lurah Semanu,

Drs. HARTO MUADZAN, M.Si.

Semanu, Oktober 2023  
Disusun oleh:  
Tim Penyusun RKP Kalurahan

SUHARTANTO





**RENCANA KEGIATAN HASIL PENCERMATAN RPJM KALURAHAN  
TAHUN 2024**

Kalurahan  
Kapanewon  
KABUPATEN  
PROVINSI

SEMANU  
SEMANU  
GUNUNGKIDUL  
YOGYAKARTA

No	Bidang/ Jenis Kegiatan	Sub Bidang Kegiatan	Volume	Prakiraan Pagu Dana	Lokasi/Padukuhan	Keterangan		
	Bidang			Jumlah (Rp)				
1	2	3	4	5	6	7		
1	Bidang penyelenggaraan Pemerintahan Kalurahan			<b>1.934.712.032,00</b>				
		<b>Sub Bidang Penyelenggaraan Belanja Penghasilan Tetap, Tunjangan dan Operasional Pemerintahan Desa</b>			<b>1.313.272.532,00</b>			
		Penyediaan Penghasilan Tetap dan Tunjangan Kepala Desa	1		43.732.500,00	Kalurahan Semanu		
		Penyediaan Penghasilan Tetap dan Tunjangan Perangkat Desa	1		853.038.750,00	Kalurahan Semanu		
		Penyediaan Jaminan Sosial bagi Kepala Desa dan Perangkat Desa	1		54.954.048,00	Kalurahan Semanu		
		Penyediaan Jaminan Sosial bagi Bamuskal, RT dan RW Semanu	1		54.954.048,00	Kalurahan Semanu		
		Penyediaan Operasional Pemerintah Desa (ATK, Honorarium PKPKD dan PPKD, perlengkapan perkantoran, pakaian dinas/ atribut, listrik/telpon, dll)	1		116.830.935,00	Kalurahan Semanu		
		Penyediaan Tunjangan BPD	1		53.950.000,00	Kalurahan Semanu		
		Penyediaan Operasional BPD (ATK, uang sidang, makan-minum rapat, perlengkapan perkantoran, perjalanan dinas, listrik/telpon, dll)	1		11.670.000,00	Kalurahan Semanu		
		Penyediaan Insentif/Operasional RT/RW	183		53.742.251,00	19 Padukuhan		
		Penyediaan Operasional Pemerintah Desa bersumber Dana Desa	1		70.400.000,00	Kalurahan Semanu		
		<b>Sub Bidang Sarana dan Prasarana Pemerintahan Desa</b>				<b>133.250.000,00</b>	Kalurahan Semanu	
		Pemeliharaan Gedung/Prasarana Kantor Desa	1		25.000.000,00	Kalurahan Semanu		
		Pembangunan/Rehabilitasi Prasarana Kantor Desa	1		25.000.000,00	Kalurahan Semanu		
		Pengadaan peralatan kerja	1		30.000.000,00	Kalurahan Semanu		
		Pengadaan mebeleur	1		6.000.000,00	Kalurahan Semanu		
		Penyediaan jasa perbaikan/servis mebeleur	1		30.000.000,00	Kalurahan Semanu		
		Rehabilitasi/pemeliharaan kendaraan dinas/operasional	1		5.000.000,00	Kalurahan Semanu		
		Penyediaan jasa perbaikan/servis peralatan kerja	1		9.250.000,00	Kalurahan Semanu		
		Pengadaan mesin/kartu absensi	1			Kalurahan Semanu		
		Penyediaan jasa jaminan barang milik desa	1		3.000.000,00	Kalurahan Semanu		
		<b>Sub Bidang Administrasi Kependudukan, Pencatatan Sipil, Statistik dan Kearsipan</b>				<b>107.500.000,00</b>	Kalurahan Semanu	
		Pelayanan administrasi umum dan kependudukan (Surat Pengantar/ Pelayanan KTP, Akta Kelahiran, Kartu Keluarga, dll)	1 Ls		2.000.000,00	Kalurahan Semanu		
Penyusunan/Pendataan/Permatahuran Profil Desa	1		20.000.000,00	Kalurahan Semanu				
Pengelolaan administrasi dan kearsipan pemerintahan desa	1		20.000.000,00	Kalurahan Semanu				
Penyuluhan dan Penyadaran Masyarakat tentang Kependudukan dan PencatatanSipil	1			Kalurahan Semanu				
Pemetaan dan Analisis Kemiskinan Desa secara Partisipatif	1		25.000.000,00	Kalurahan Semanu				
Penyusunan monografi desa	1		3.000.000,00	Kalurahan Semanu				
Pendataan keluarga/rumah tangga miskin	19 Pad		37.500.000,00	Kalurahan Semanu				
<b>Sub Bidang Tata Praja Pemerintahan, Perencanaan, Keuangan dan Pelaporan</b>				<b>230.689.500,00</b>	Kalurahan Semanu			
Penyelenggaraan Musyawarah Perencanaan Desa/Pembahasan APBDDesa (Musdes, Musrenbangdes/Pra-Musrenbangdes, dll., bersifat reguler)	6		15.000.000,00	Kalurahan Semanu				
Penyusunan Dokumen Perencanaan Desa (RPJMDesa/RKPDDesa, dll)	1		7.337.000,00	Kalurahan Semanu				
Penyusunan Dokumen Keuangan Desa (APBDes/ APBDes Perubahan/ LPJ APBDes, dan seluruh dokumen terkait)	1		17.400.000,00	Kalurahan Semanu				
Pengelolaan/Administrasi/Inventarisasi/Penilaian Aset Desa	1		25.000.000,00	Kalurahan Semanu				
Penyusunan Kebijakan Desa (Perdes/Perkades, dll - diluar dokumen Rencana Pembangunan/Keuangan)	1		10.000.000,00	Kalurahan Semanu				
Penyusunan Laporan Kepala Desa/Penyelenggaraan Pemerintahan Desa (laporan akhir tahun anggaran, laporan akhir masa jabatan, laporan keterangan akhir tahun anggaran, informasi kepada masyarakat)	1		5.200.000,00	Kalurahan Semanu				
Pengembangan Sistem Informasi Desa	1		12.000.000,00	Kalurahan Semanu				
Koordinasi/Kerjasama Penyelenggaraan Pemerintahan dan Pembangunan Desa (Antar Desa dan dengan Pihak Ketiga, dll)	1			Kalurahan Semanu				
Penyusunan laporan keuangan bulanan/SPJ dan semesteran	1		13.200.000,00	Kalurahan Semanu				
Pengisian pamong kalurahan	1		30.732.500,00	Kalurahan Semanu				
Penghargaan purna tugas bagi aparatur pemerintahan desa	1		18.820.000,00	Kalurahan Semanu				
Pengadaan pakaian dinas/seragam	1		15.000.000,00	Kalurahan Semanu				
Monitoring dan evaluasi kegiatan pembangunan	1		5.000.000,00	Kalurahan Semanu				
Lain lain Sub bidang Tata Praja Pemerintahan, Perencanaan, Keuangan dan Pelaporan	1		35.000.000,00	Kalurahan Semanu				
Penyusunan Profil Sejarah Desa	1		21.000.000,00	Kalurahan Semanu				



		<b>Sub Bidang Pertanahan</b>		<b>150.000.000,00</b>	
		Sertifikasi Tanah Desa	1	20.000.000,00	Kalurahan Semanu
		Administrasi Pertanahan (Pendaftaran Tanah, dan Pemberian Registrasi Agenda Pertanahan)	1	5.000.000,00	Sokokerep, Semanu Utara
		Administrasi Pajak Bumi dan Bangunan (PBB)	1	20.000.000,00	Kalurahan Semanu
		Penentuan/Penegasan/Pembangunan Batas/Patok Tanah Desa	1	10.000.000,00	Kalurahan Semanu
		Sertifikasi tanah milik desa	1	20.000.000,00	Kalurahan Semanu
		Intensifikasi pemungutan pajak daerah /PBB	1	5.000.000,00	Kalurahan Semanu
		Perapatan patok batas desa/Padukuhan	1	20.000.000,00	Kalurahan Semanu
		Revitalisasi Pemanfaatan tanah Desa	1	50.000.000,00	Kalurahan Semanu
<b>2</b>	<b>BIDANG PELAKSANAAN PEMBANGUNAN DESA</b>				
		<b>Sub Bidang Pendidikan</b>		<b>127.660.000,00</b>	
		Penyelenggaraan PAUD/TK/TPA/TKA/TPQ/Madrasah Non Formal Milik Desa (Bantuan Honor Pengajar, Pakaian Seragam, Operasional, dst)	19 Pad	57.000.000,00	Kalurahan Semanu
		Dukungan Penyelenggaraan PAUD (APE, Sarana PAUD, dst)	19 Pad	15.660.000,00	Kalurahan Semanu
		Pengelolaan Perpustakaan Milik Desa (Pengadaan Buku-buku Bacaan, Honor Penjaga untuk Perpustakaan/Taman Bacaan Desa)	1 ls	20.000.000,00	Desa Semanu
		Pembangunan/rehabilitasi Gedung PAUD/TK Milik Desa	1	20.000.000,00	Semanu Tengah
		pemeliharaan gedung PAUD/TK Milik Desa			
		Pendataan warga putus sekolah dan buta huruf/aksara	19 Pad	15.000.000,00	Desa Semanu
		<b>Sub Bidang Kesehatan</b>		<b>341.305.500,00</b>	
		Penyelenggaraan Posyandu (Makanan Tambahan, Kelas Ibu Hamil, Kelas Lansia, Insentif Kader Posyandu)		120.000.000,00	Desa Semanu
		Penyuluhan dan Pelatihan Bidang Kesehatan (untuk Masyarakat, Tenaga Kesehatan, Kader Kesehatan, dll)	19 Pad	15.000.000,00	Desa Semanu
		Penyelenggaraan Desa Siaga Kesehatan	19 Pad	8.300.000,00	Desa Semanu
		Pengasuhan Bersama atau Bina Keluarga Balita (BKB)	1	20.000.000,00	Wareng
			19 Pad	10.000.000,00	Desa Semanu
		Pemeliharaan Sarana/Prasarana Posyandu/Polindes/PKD		5.000.000,00	Semanu Selatan
		Pembangunan/Rehabilitasi/Pengadaan Sarana/Prasarana Posyandu/Polindes/PKD		5.000.000,00	Desa Semanu
		Penyelenggaraan Pos Pembinaan Terpadu (Posbindu)	1	5.000.000,00	Kalurahan Semanu
		Pembinaan Gerakan Masyarakat Hidup Sehat (Germas)	1	9.900.000,00	Desa Semanu
		Pembinaan taman obat keluarga (Toga)	1	5.637.500,00	Desa Semanu
		Pemberian makanan tambahan untuk balita/siswa PAUD	1	76.188.000,00	Desa Semanu
		Penyusunan data mengenai kesehatan masyarakat		5.000.000,00	Desa Semanu
		Pembinaan dan pengembangan Kampung KB	1	5.000.000,00	Wareng
		Insentif kader kesehatan/KB		46.200.000,00	Desa Semanu
		Operasional Kader Kesehatan/KB		5.080.000,00	Desa Semanu
		Lain Lain Sub Bidang Kesehatan			Ngebrak Timur
			19 Pad		Desa Semanu
		<b>Sub Bidang Pekerjaan Umum dan Penataan Ruang</b>		<b>1.565.000.000,00</b>	
		Pemeliharaan Jalan Desa			
			1050m	25.000.000,00	Bendorejo Rt 1,2,3,4,5,6,7
			1300m	25.000.000,00	Tunggul Barat rt 1,2,3,4,5
			1200m	20.000.000,00	Sokokerep (Sokokerep - Tunggakngongko )
			800m	50.000.000,00	Pragak ( jln Nitikan Pragak
		Pemeliharaan Jalan Lingkungan Permukiman/Gang			
			1020m	15.000.000,00	Sambirejo
			5000m	15.000.000,00	Pragak
			3500m	15.000.000,00	Nitikan Timur rt 1,2,3,4,5,6
			790m	15.000.000,00	Tunggul Timur Rt 2,4,5
			1000m	15.000.000,00	Nitikan Barat Semua RT
			1000m	15.000.000,00	Bendorejo Rt 1,2,3,4,5,6,7
			300m	15.000.000,00	Clorot rt 01,02,04
			3500m	15.000.000,00	Ngringin
				15.000.000,00	Tunggul Barat rt 1,2,3,4,5
			450m	15.000.000,00	Tambakrejo rt 01,03
			1000m	20.000.000,00	Munggi Pasar Rt4 sd 9
		Pemeliharaan Jalan Usaha Tani			
		Pemeliharaan Jembatan Milik Desa	1	20.000.000,00	Nitikan Barat
		Pemeliharaan Prasarana Jalan Desa (Gorong-gorong, Selokan, Box/Slab Culvert, Drainase, Prasarana Jalan lain)			
			750m	15.000.000,00	Wareng
		Pemeliharaan Gedung/Balai Desa/Balai Kemasyarakatan			
		Pemeliharaan Pemakaman Milik Desa/Situs Bersejarah Milik Desa/Petilasan Milik Desa	1		Ngebrak Barat Rt



Pemeliharaan Sanitasi Permukiman (Gorong-gorong, Selokan, Parit, dll., diluar prasarana jalan)				
Pemeliharaan Fasilitas Jamban Umum/MCK umum, dll				
Pemeliharaan Fasilitas Pengelolaan Sampah Desa/Permukiman (Penampungan, Bank Sampah, dll)				
	2 unit	10.000.000,00	Semanu Selatan rt01,08	
	1	10.000.000,00	Bendorejo Rt1,2,3,4,5,6,	
	2	10.000.000,00	Ngringin	
	3	10.000.000,00	Semanu Tengah Rt 03	
	2	10.000.000,00	Wareng	
	4	10.000.000,00	Ngebrak Timur Rt 05	
Pemeliharaan Sistem Pembuangan Air Limbah (Drainase, Air limbah Rumah Tangga)				
Pemeliharaan Taman/Taman Bermain Anak Milik Desa				
Pembangunan/Rehabilitasi Sumur Resapan				
Pembangunan/Rehabilitasi Sumber Air Bersih Milik Desa (Mata Air/Tandon Penampungan Air Hujan/Sumur Bor, dll)	1	40.000.000,00	Sambirejo	
Pembangunan/Rehabilitasi Sambungan Air Bersih ke Rumah Tangga (pipanisasi, dll)				
Pembangunan/Rehabilitasi Sanitasi Permukiman (Gorong-gorong, Selokan, Parit, dll., diluar prasarana jalan)				
Pembangunan/Rehabilitasi Fasilitas Jamban Umum/MCK umum, dll)				
Pembangunan/Rehabilitasi Sistem Pembuangan Air Limbah (Drainase, Air limbah Rumah Tangga)				
Pembangunan/Rehabilitasi Taman/Taman Bermain Anak Milik Desa				
	1		Sambirejo	
Penyediaan dan pengelolaan air bersih skala desa	1 unit	50.000.000,00	Semanu Selatan	
Pemberian stimulan jamban sehat	10 unit	30.000.000,00	Desa Semanu	
Pengelolaan sampah desa/permukiman				
Peningkatan peran serta masyarakat dalam pengelolaan sampah	1	5.000.000,00	Semanu Selatan	
	1	5.000.000,00	Bendorejo	
	1	5.000.000,00	Ngringin	
	1	5.000.000,00	Tunggul Barat Rw32	
	1	5.000.000,00	Munggi	
	1	5.000.000,00	Semanu Tengah Rt	
	1	5.000.000,00	Wareng	
	1	5.000.000,00	Ngebrak Timur	
	1	5.000.000,00	Sambirejo	
	1	5.000.000,00	Munggi Pasar	
	1	5.000.000,00	Pragak	
	1	5.000.000,00	Munggi	
Penyediaan prasarana dan sarana pengelolaan sampah	1 unit	50.000.000,00	Desa Semanu	
Lain Lain Sub Bidang Perumahan Rakyat dan Kawasan Pemukiman				
<b>Sub Bidang Kehutanan dan Lingkungan Hidup</b>				
Pengelolaan Hutan Milik Desa				
Pengelolaan Lingkungan Hidup Desa				
Pelatihan/Sosialisasi/Penyuluhan/Penyadaran tentang Lingkungan Hidup dan Kehutanan				
Konservasi Sumber Daya Air dan Pengendalian Kerusakan Sumber-Sumber Air				
Pengelolaan Wana Desa				
Rehabilitasi kawasan/lahan kritis desa				
Pembinaan kelompok perhutanan sosial/hutan kemasyarakatan				
Pembinaan kelompok pelestari lingkungan hidup di desa				
Lain Lain Sub Bidang Kehutanan dan Lingkungan Hidup				
<b>Sub Bidang Perhubungan, Komunikasi, dan Informatika</b>		<b>50.000.000,00</b>		
Pembuatan Rambu-rambu di Jalan Desa				
Penyelenggaraan Informasi Publik Desa (Pembuatan Poster/ Baliho Informasi penetapan/LPJ APBDes untuk Warga, dll)	1 unit	25.000.000,00	Desa Semanu	



	Pembinaan Jaga Warga	1	5.000.000,00	Desa Semanu	
	Penyelenggaraan Desa Bersih Narkoba (Desa Bersinar)				
	Pengadaan seragam Satlinmas				
	Pembinaan dan pengembangan paralegal desa	1	2.000.000,00	Sambirejo	
	Pengembangan desa/kelompok masyarakat sadar hukum	1	3.000.000,00	Kalurahan Semanu	
		1		Semanu Selatan	
	Lain Lain Sub Bidang Ketenteraman, Ketertiban Umum, dan Pelindungan Masyarakat				
	<b>Sub Bidang Kebudayaan dan Keagamaan</b>				
	Pembinaan Group Kesenian dan Kebudayaan Tingkat Desa				
		19 Pad	20.000.000,00	Desa Semanu	
	Pengiriman Kontingen Group Kesenian dan Kebudayaan sebagai Wakil Desa di tingkat Kecamatan dan Kabupaten/Kota	19 Pad	20.000.000,00	Desa Semanu	
	Penyelenggaraan Festival Kesenian, Adat/Kebudayaan, dan Keagamaan (perayaan hari kemerdekaan, hari besar keagamaan, dll) tingkat Desa	19 Pad	30.000.000,00	Desa Semanu	
	Pemeliharaan Sarana dan Prasarana Kebudayaan/Rumah Adat/ Keagamaan Milik Desa				
	Pembangunan/Rehabilitasi Sarana dan Prasarana Kebudayaan/ Rumah Adat/Keagamaan Milik Desa				
	Pemberian stimulan kegiatan keagamaan	1		Semanu Selatan	
	Pengembangan kehidupan sosial keagamaan	1		Semanu Selatan	
		19 Pad	20.000.000,00	LPMD	
	Pelaksanaan upacara adat/tradisi daerah tingkat desa	1	5.000.000,00	Semanu Selatan	
		1	5.000.000,00	Bendorejo	
		1	5.000.000,00	Tunggul Barat	
		1	5.000.000,00	Tunggul Barat	
		1	5.000.000,00	Semanu Tengah	
		1	5.000.000,00	Sambirejo	
	Pembinaan dan pengembangan sanggar seni budaya				
		19 Pad	20.000.000,00	Desa Budaya	
	Pelaksanaan sunatan massal				
	Pembinaan lembaga desa pelestari adat				
	Pembinaan dan pengembangan Desa Budaya	1	20.000.000,00	Desa Budaya	
	Lain Lain Sub Bidang Kebudayaan dan Keagamaan		50.000.000,00	Desa Budaya	
		19 Pad	10.000.000,00	Desa Semanu	
	Penyelenggaraan pelatihan kepemudaan (Kepemudaan, Penyadaran Wawasan Kebangsaan, dll) tingkat Desa	1		Bendorejo	
		19 Pad	5.000.000,00	Desa Semanu	
	Penyelenggaraan Festival/Lomba Kepemudaan dan Olahraga tingkat Desa	19 Pad	30.000.000,00	Desa Semanu	
	Pemeliharaan Sarana dan Prasarana Kepemudaan dan Olah Raga Milik Desa				
	Pembangunan/Rehabilitasi/Peningkatan Sarana dan Prasarana Olah Raga Milik Desa	1	50.000.000,00	Sambirejo	
		1	20.000.000,00	Semanu Selatan	
	Pembinaan Karang Taruna/Klub Kepemudaan/Klub Olah raga	1		Sambirejo	
		19 Pad	5.000.000,00	Desa Semanu	
	Pelaksanaan peringatan hari besar nasional				
		19 Pad	25.000.000,00	Desa Semanu	
	Pembangunan/rehabilitasi Gedung Serbaguna/Pertemuan milik desa				
	Operasional Karang Taruna	19 Pad	5.000.000,00	Desa Semanu	
	Lain Lain Sub Bidang Kepemudaan dan olah raga				
	<b>Sub Bidang Kelembagaan Masyarakat</b>		<b>137.500.000,00</b>		
	Pembinaan Lembaga Adat				
	Pembinaan LPMP dan/atau LPMD		10.000.000,00	LPMD	
	Pembinaan PKK	19 Pad	20.000.000,00	Desa Semanu	
	Pelatihan/Pembinaan Lembaga Kemasyarakatan				
	Pembentukan lembaga kemasyarakatan desa				
	Pembinaan Kader Pemberdayaan Masyarakat	19 Pad		Desa Semanu	
		1	8.550.000,00	Ngringin	
	Optimalisasi peran Tim Koordinasi Penanggulangan Kemiskinan Desa (TKPK Desa)	19 Pad	8.550.000,00	Desa Semanu	
	Pelaksanaan Bulan Bhakti Gotong Royong	1	19.000.000,00	Desa Semanu	
		1	40.000.000,00	Desa Semanu	
	Pembinaan RT/RW	19 Pad	7.400.000,00	Desa Semanu	
	Operasional LPMD dan/atau LPMD				

			19 Pad	14.000.000,00	Desa Semanu	
		Lain Lain Sub Bidang Kelembagaan Masyarakat	19 Pad	10.000.000,00	Desa Semanu	
<b>4</b>	<b>BIDANG PEMBERDAYAAN MASYARAKAT KALURAHAN</b>					
		<b>Sub Bidang Kelautan dan Perikanan</b>		<b>45.000.000,00</b>		
		Pemeliharaan Karamba/Kolam Perikanan Darat Milik Desa				
		Pemeliharaan Pelabuhan Perikanan Sungai/Kecil Milik Desa				
		Pembangunan/Rehabilitasi/Peningkatan Karamba/Kolam Perikanan Darat Milik Desa				
		Pembangunan/Rehabilitasi/Peningkatan Pelabuhan Perikanan Sungai/Kecil Milik Desa				
		Bantuan Perikanan (Bibit/Pakan/dst)				
			1	40.000.000,00	Bendorejo	
			1	5.000.000,00	Munggi Pasar	
		Pelatihan/Bimtek/Pengenalan Tekonologi Tepat Guna untuk Perikanan Darat/Nelayan				
		Pelatihan pengolahan hasil laut/perikanan				
		Pembinaan kelompok perikanan darat				
		Pemeliharaan tempat pelelangan ikan milik desa				
		Pembangunan/rehabilitasi tempat pelelangan ikan milik desa				
		Pelatihan dan Pengembangan pakan ikan alternatif				
		Pembinaan kelompok nelayan				
		Lain Lain Sub Bidang Kelautan dan Perikanan				
		<b>Sub Bidang Pertanian dan Peternakan</b>		<b>310.000.000,00</b>		
		Peningkatan Produksi Tanaman Pangan (Alat Produksi dan pengolahan pertanian, penggilingan Padi/jagung, dll)				
			1	100.000.000,00	19 Padukuhan	
		Peningkatan Produksi Peternakan (Alat Produksi dan pengolahan peternakan, kandang, dll)				
			1	30.000.000,00	BUMDES	
			1	10.000.000,00	Ngringin	
			1	10.000.000,00	Tambakrejo	
		Penguatan Ketahanan Pangan Tingkat Desa (Lumbung Desa, dll)	1	100.000.000,00	Desa Semanu	
		Pemeliharaan Saluran Irigasi Tersier/Sederhana				
		Pelatihan/Bimtek/Pengenalan Tekonologi Tepat Guna untuk Pertanian/Peternakan				
			19 Pad	10.000.000,00	LPMD	
		Pembangunan/rehabilitasi saluran irigasi tersier/ederhana				
		Pelatihan pengolahan hasil pertanian/peternakan	1	20.000.000,00	Desa Semanu	
		Pembinaan/Pemberdayaan kelompok tani/Gapoktan	1	25.000.000,00	Desa Semanu	
		Pembangunan/rehabilitasi lumbung desa/lumbung mataraman				
		Pemeliharaan lumbung desa				
		Pelatihan dan pengembangan pupuk organik				
			19 Pad	5.000.000,00	LPMD	
		Pelatihan dan Pengembangan pakan ternak organik/alternatif				
		<b>Sub Bidang Peningkatan Kapasitas Aparatur Desa</b>		<b>60.500.000,00</b>		
		Peningkatan kapasitas kepala Desa	1	2.000.000,00	Kades	
		Peningkatan kapasitas perangkat Desa	30	45.000.000,00	Perdes	
		Peningkatan Kapasitas BPD	9	13.500.000,00	BPD	
		Lain Lain Sub Bidang Peningkatan Kapasitas Aparatur Desa				
		<b>Sub Bidang Pemberdayaan Perempuan, Perlindungan Anak dan Keluarga</b>		<b>150.000.000,00</b>		
		Pelatihan/Penyuluhan Pemberdayaan Perempuan				
			19 Pad	30.000.000,00	Desa Semanu	
		Pelatihan/Penyuluhan Perlindungan Anak	1		Semanu Selatan	
			1		Bendorejo	
			1		Ngebrak Timur	
			19 Pad	10.000.000,00	Desa Semanu	
		Pelatihan dan Penguatan Penyandang Difabel (penyandang disabilitas)				
			19 Pad	20.000.000,00	Desa Semanu	
		Penyelenggaraan Desa Layak Anak (Delana)				
			19 Pad	10.000.000,00	Desa Semanu	
		Pembinaan Gerakan Sayang Ibu (GSI)				
			19 Pad	5.000.000,00	Desa Semanu	
		Pembinaan dan pengembangan Forum Anak Desa				
			19 Pad	5.000.000,00	Desa Semanu	
		Penyelenggaraan festival/pagelaran seni budaya untuk anak	1		Ngebrak Barat Rt	
			19 Pad	30.000.000,00	Desa Semanu	
		Pembinaan ketahanan keluarga	19 Pad		Desa Semanu	
		Pembinaan dan pemberdayaan kelompok rentan				
			19 Pad	30.000.000,00	Desa Semanu	
		Penyuluhan/pembinaan kesehatan reproduksi pada remaja				

Sosialisasi pencegahan perdagangan manusia ( <i>human trafficking</i> )				
Sosialisasi pencegahan dan penanganan Kekerasan Dalam Rumah Tangga (KDRT) dan perlindungan anak				
	19 Pad	5.000.000,00	Desa Semanu	
Pembinaan pola pengasuhan dan tumbuh kembang anak				
	19 Pad	5.000.000,00	Desa Semanu	
Lain Lain Sub Bidang Pemberdayaan Perempuan, Perlindungan Anak dan Keluarga				
<b>Sub Bidang Koperasi, Usaha Mikro Kecil dan Menengah (UMKM)</b>		<b>80.000.000,00</b>		
Pelatihan Manajemen Pengelolaan Koperasi/ KUD/ UMKM	1	10.000.000,00	Desa Semanu	
Pengembangan Sarana Prasarana Usaha Mikro, Kecil dan Menengah serta Koperasi	1	20.000.000,00	Desa Semanu	
Pengadaan Teknologi Tepat Guna untuk Pengembangan Ekonomi Pedesaan Non-Pertanian				
Pengiriman kelompok dalam promosi/pameran produk usaha masyarakat di tingkat Kecamatan/Daerah/Nasional	1	20.000.000,00	Desa Semanu	
Penyelenggaraan pameran pembangunan/promosi produk usaha masyarakat tingkat desa		30.000.000,00	Desa Semanu	
Lain Lain Sub Bidang Koperasi, Usaha Mikro Kecil dan Menengah (UMKM)				
<b>Sub Bidang Dukungan Penanaman Modal</b>		<b>160.000.000,00</b>		
Pembentukan BUM Desa				
Pelatihan Pengelolaan BUM Desa	1	10.000.000,00	Desa Semanu	
Pembangunan Gedung Kantor BUM Desa				
Pembangunan BUMDES MART	1	50.000.000,00	Desa Semanu	
Lain Lain Sub Bidang Dukungan Penanaman Modal		100.000.000,00		
<b>Sub Bidang Perdagangan dan Perindustrian</b>		<b>2.300.000.000,00</b>		
Pemeliharaan Pasar Desa/Kios milik Desa				
Pembangunan/Rehabilitasi Pasar Desa/Kios milik Desa	1	700.000.000,00	Ngebrak Timur	
	30	1.500.000.000,00	Semanu Selatan	
	30		Desa Semanu	
Pengembangan Industri kecil level Desa	1	20.000.000,00	Ngringin	
	1	30.000.000,00	Desa Semanu	
Pembentukan/Fasilitasi/Pelatihan/Pendampingan kelompok usaha ekonomi produktif (pengrajin, pedagang, industri rumah tangga, dll)	1	30.000.000,00	Sambirejo	
	19 Pad	20.000.000,00	Desa Semanu	
Pembinaan pedagang di lingkungan pasar desa				
Pengelolaan pasar desa				
Pembinaan/pelatihan pengelolaan pasar desa				
Lain Lain Sub Bidang Perdagangan dan Perindustrian				
<b>Sub Bidang Pemulihan Pasca Covid-19</b>				
Perluasan lapangan kerja	1	50.000.000,00	Desa Semanu	
Pemulihan ekonomi masyarakat	1	50.000.000,00	Desa Semanu	

<b>BIDANG PENANGGULANGAN BENCANA, KEADAAN DARURAT DAN MENDESAK</b>				
5				
<b>Sub Bidang Penanggulangan Bencana</b>				
Penanggulangan Bencana	1	20.000.000,00	Semanu Selatan	
	1	350.000.000,00	BLT	
	19 Pad	2.000.000,00	Desa Semanu	
Pengadaan Alat Mitigasi Bencana	19 Pad	20.000.000,00	Desa Semanu	
<b>Sub Bidang Keadaan Darurat</b>				
Keadaan Darurat	19 Pad	5.000.000,00	Desa Semanu	
Pengadaan Alat Mitigasi Bencana	19 Pad		Desa Semanu	
<b>Sub Bidang Keadaan Mendesak</b>				
Keadaan Mendesak	19 Pad	5.000.000,00	Desa Semanu	

Semanu, Oktober 2023  
Ketua Tim Penyusun RKP Kalurahan

SUHARTANTO

B



PEMERINTAH KABUPATEN GUNUNGKIDUL

**KAPANEWON SEMANU**

ꦏꦥꦤꦺꦮꦸꦱꦩꦤꦸ

Jalan Jendral Sudirman (nomor) 4 (kota) Semanu (kode pos) 55893

Telepon: 0274 391025 Faksimile: -

Posel: [semanu@gunungkidulkab.go.id](mailto:semanu@gunungkidulkab.go.id) Laman: [semanu.gunungkidulkab.go.id](http://semanu.gunungkidulkab.go.id)

KEPUTUSAN PANEWU SEMANU

NOMOR : *25/KP.TS/X/2023*

TENTANG  
EVALUASI TERHADAP RANCANGAN RENCANA KERJA PEMERINTAH KALURAHAN  
SEMANU  
TAHUN 2024

PANEWU SEMANU

- Menimbang : a. bahwa Rancangan Peraturan Kalurahan Semanu tentang Rencana Kerja Pemerintah Kalurahan Tahun 2024 perlu ada evaluasi agar tidak bertentangan dengan kepentingan umum, peraturan perundang-undangan yang lebih tinggi;
- b. bahwa berdasarkan pertimbangan sebagaimana dimaksud dalam huruf a perlu menetapkan Keputusan Panewu tentang Evaluasi terhadap Rancangan Peraturan Kalurahan Semanu tentang Rencana Kerja Pemerintah Kalurahan 2024
- Mengingat : 1. Undang-undang Nomor 15 tahun 1950 tentang Pembentukan Daerah Daerah Kabupaten dalam lingkungan Daerah Istimewa Yogyakarta Jo Peraturan Pemerintah Nomor 32 tahun 1950;
2. Undang-undang nomor 13 tahun 2012 tentang Keistimewaan Daerah Istimewa Yogyakarta;
3. Undang-undang nomor 6 tahun 2014 tentang Desa sebagaimana telah diubah dengan Undang-undang Nomor 11 Tahun 2020 tentang Cipta Kerja;
4. Peraturan Pemerintah Nomor 43 Tahun 2014 tentang Peraturan Pelaksanaan Undang-Undang Nomor 6 Tahun 2014 tentang Desa sebagaimana telah diubah terakhir dengan Peraturan Pemerintah Nomor 11 Tahun 2021 tentang Badan Usaha Milik Desa;;
5. Peraturan Pemerintah Nomor 60 Tahun 2014 tentang Dana Desa yang Berasal dari Anggaran Pendapatan dan Belanja Negara sebagaimana telah diubah terakhir dengan Peraturan Pemerintah Nomor 8 Tahun 2016;
6. Peraturan Menteri Dalam Negeri Nomor 114 Tahun 2014 tentang Pedoman Pembangunan Desa;
7. Peraturan Menteri Dalam Negeri Nomor 44 Tahun 2016 tentang Kewenangan Desa;
8. Peraturan Menteri Dalam Negeri Nomor 20 Tahun 2018 tentang Pengelolaan Keuangan Desa;
9. Peraturan Daerah Kabupaten Gunungkidul Nomor 2 Tahun 2010 tentang Rencana Pembangunan Jangka Panjang Daerah Kabupaten Gunungkidul Tahun 2005-2025;
10. Peraturan Daerah Kabupaten Gunungkidul Nomor 4 Tahun 2021 tentang Rencana Pembangunan Jangka Menengah Daerah Tahun 2021 – 2026;
11. Peraturan Daerah Kabupaten Gunungkidul Nomor 7 Tahun 2018 tentang Badan Permusyawaratan Desa;
12. Peraturan Daerah Kabupaten Gunungkidul Nomor 6 Tahun 2019 tentang Penetapan Kalurahan;
13. Peraturan Bupati Gunungkidul Nomor 61 Tahun 2018 tentang



- Pedoman Pengelolaan Keuangan Desa sebagaimana telah diubah dengan Peraturan Bupati Gunungkidul Nomor 51 Tahun 2019;
14. Peraturan Bupati Gunungkidul Nomor 80 Tahun 2018 tentang Daftar Kewenangan Desa Berdasar Asal Usul dan Kewenangan Lokal Berskala Desa Di Kabupaten Gunungkidul;
  15. Surat Edaran Bupati Gunungkidul Nomor 100.4.4.2/4453 Tahun 2023 tentang Petunjuk Teknis Rencana Kerja Pemerintah Kalurahan Tahun 2024;
  16. Peraturan Bupati Gunungkidul Nomor.....Tahun 2023 tentang Rencana Kerja Pemerintah Daerah Kabupaten Gunungkidul Tahun 2024;
  17. Peraturan Kalurahan Semanu Nomor 3 Tahun 2020 tentang Rencana Pembangunan Jangka Menengah Kalurahan Tahun 2020 – 2025;
  18. Peraturan Kalurahan Semanu Nomor 3 Tahun 2019 tentang Pungutan Kalurahan;
  19. Peraturan Kalurahan Nomor 7 tahun 2019 tentang Daftar Kewenangan Kalurahan Semanu.

**MEMUTUSKAN :**

Menetapkan:

**KESATU** : Evaluasi terhadap Rancangan Peraturan Kalurahan Semanu Tentang Rencana Kerja Pemerintah Kalurahan Tahun 2024 adalah sebagai berikut :

**I. KEBIJAKAN PENDAPATAN KALURAHAN TABEL 2.15.**

1. Jumlah Pendapatan Total (n/2023) : Rp. 6.772.181.300
2. Jumlah Pendapatan Proyeksi ( 2024 ) : Rp. 6.772.181.300

**II. KEBIJAKAN BELANJA KALURAHAN TABEL 2.16**

**A. ( n/2023 )**

1. Bid.Penyelenggaraan Pemerintah Kalurahan : Rp. 1.474.940.749
2. Bid.Pelaksanaan Pembangunan Kalurahan : Rp. 3.261.971.500
3. Bid.Pembinaan Kemasyarakatan Kalurahan : Rp. 202.777.489
4. Bid.Pemberdayaan Masyarakat Kalurahan : Rp. 1.595.4493.955
5. Bid.Bencana,Darurat dan Mendesak : Rp. 388.500.000

**B. Proyeksi ( n-1/2024 )**

1. Bid.Penyelenggaraan Pemerintah Kalurahan : Rp. 1.682.042.546
2. Bid.Pelaksanaan Pembangunan Kalurahan : Rp. 2.667.681.500
3. Bid.Pembinaan Kemasyarakatan Kalurahan : Rp. 266.235.000
4. Bid.Pemberdayaan Masyarakat Kalurahan : Rp. 1.166.150.000
5. Bid.Bencana,Darurat dan Mendesak : Rp. 388.500.000

**III. PEMBIAYAAN 2.17**

1. Penerimaan Pembiayaan : Rp. 156.452.393
2. Pengeluaran Pembiayaan : Rp. 5.000.000
- Jumlah Pembiayaan : Rp. 161.452.393

- KEDUA : Tabel 3.1 Terkait Evaluasi Rencana Kerja Pemerintahan Kalurahan Tahun 2023.
- a. Agar di perbaiki terkait Format evaluasi Rencana kerja Pemerintah Kalurahan sesuai lampiran surat Edaran Nomor 100.4 4.2/4453 kabupate Gunungkidul Tahun 2023
  - b. Evaluasi Rencana Kerja Pemerintah Kalurahan Tahun 2023 agar ada target Capaian Tahun 2023, realisasi Capaian berjalan 2023 Proyeksi realisasi capaian akhir Tahun 2024
  - c. Dokumen agar di lengkapi dengan hasil pencermatan RPJMKal, DURKP Kalurahan yang di tanda tangi Ketua Tim Penyusun RKP Kalurahan.
- KETIGA : a. **Catatan** : Pendanaan kegiatan agar dihindari penggunaan dana lebih dari satu sumber, kecuali untuk kegiatan tertentu yang spesifik dan jelas batasan target kinerjanya serta memungkinkan dari sisi regulasi
- KE EMPAT : Lurah bersama Bamuskal supaya segera melakukan penyempurnaan dan Penetapan terhadap Rancangan Peraturan Rencana Kerja Tahun 2024 berdasarkan hasil evaluasi tersebut di atas paling lambat 7 (tujuh) hari sejak diterimanya keputusan ini.
- KE LIMA : Keputusan ini berlaku sejak tanggal ditetapkan dan apabila dikemudian hari terdapat kekeliruan akan dilakukan perbaikan sebagaimana mestinya.

Ditetapkan di Semanu  
Pada tanggal, 29-09-2023  
PANEWU SEMANU

  
EMMANUEL KRISNO JUWOTO, S.Sos  
Pembina' IVa  
NIP. 196911251991011001

TEMBUSAN Keputusan ini disampaikan kepada YTH. :

1. Bupati Gunungkidul (sebagai laporan);
2. Inspektur Daerah Kabupaten Gunungkidul;
3. Kepala Dinas Pemberdayaan Perempuan, Perlindungan Anak Dan Keluarga Berencana, Pemberdayaan Masyarakat Dan Desa Kabupaten Gunungkidul;
4. Ketua Bamuskal Semanu



KABUPATEN GUNUNGKIDUL  
KAPANEWON SEMANU  
**PEMERINTAH KALURAHAN SEMANU**  
*ꦏꦧꦸꦥꦠꦺꦤ꧀ꦒꦸꦤꦸꦁꦏꦶꦢꦸꦭꦏꦏꦤꦺꦮꦺꦤ꧀ꦱꦼꦩꦤꦸꦥꦼꦩꦼꦂꦶꦠꦏꦏꦭꦸꦫꦲꦲꦤ꧀ꦱꦼꦩꦤꦸ*

Jalan Berlingin Nomor 23, Semanu, Gunungkidul, 55893  
Telephon (0274) 393331, Email: [semanudes@gmail.com](mailto:semanudes@gmail.com), Website : [semanu.desa.id](http://semanu.desa.id)

**BERITA ACARA**

KESEPAKATAN BERSAMA  
BADAN PERMUSYAWARATAN KALURAHAN SEMANU  
DAN  
LURAH SEMANU

TERHADAP RANCANGAN PERATURAN KALURAHAN SEMANU  
TENTANG RENCANA KERJA PEMERINTAH KALURAHAN (RKPKAL)  
SEMANU TAHUN ANGGARAN 2024

Pada hari ini Selasa Tanggal 26 September Tahun 2023 bertempat di Balai Kalurahan Semanu, Kapanewon Semanu pada acara Rapat Badan Permusyawaratan Kalurahan Semanu bersama Lurah Semanu, secara bersama menyepakati Rancangan Peraturan Kalurahan Semanu tentang Rencana Kerja Pemerintah Kalurahan (RKPKal) Semanu Tahun Anggaran 2024 untuk ditetapkan menjadi Peraturan Kalurahan Semanu Nomor 2 Tahun 2023 Rencana Kerja Pemerintah Kalurahan (RKPKal) Semanu Tahun Anggaran 2024.

Demikian kesepakatan bersama ini dibuat di Kalurahan Semanu dan ditandatangani bersama oleh Ketua Badan Permusyawaratan Kalurahan dan Lurah Semanu.

Ketua Badan Permusyawaratan Kalurahan  
Kalurahan Semanu

Ir. EDI HERTANTA

Lurah Semanu

Drs. HARTO MUADZAN, M.Si. 4

HARI/TANGGAL : Selasa 26 September 2023  
 PUKUL : 19.30 WIB  
 TEMPAT : Balai Kalurahan Semanu  
 ACARA : Rapat Pembahasan Rancangan RKPKal 4. 2024

No.	Nama	Alamat/Jabatan	Tanda Tangan
1	SUPRYANO	Bamuskal	1
2	Fruans Eddy W.	Bamuskal	2
3	SUMARYANTO	Bamuskal	3
4	Ed . H	"	4
5	Sulardi	Dukuh / Tegay Timur	5
6	Depi Nugroho	Kilikian Timur/Dukuh	6
7	Dony ALTHA WIRAWA	Semanu Utara/Dukuh	7
8	Agus Nugroho	Worong / Dukuh	8
9	Defakrio H.	Mrtikan T. / Segabaya.	9
10	Anik Astuk	Mungga Pasar	10
11	Kacwat	Tuta Lektam.	11
12	Indra Wahyudi	mungga / Dukuh	12
13	WASDI	Selohetep / Dukuh	13
14	Darta Mubandari	lirah Semanu	14
15	SUSHI WS	Kamiyawa	15
16	Udik W	Pimung.	16
17	Tii Wahyuni	Dukuh	17
18	Suharni	staf	18
19	Anjar D	staf	19
20	Sas Tantomu 12	Semanu Tengah/Dukuh	20
21	Mujiyana	Semanu Utara	21
22	Syahrul	Pregala	22
23	Firdiyanto	Ngringun	23
24	Wiyana	Sambirejo	24
25	Gabur R	S. Jungs	25
26	Agus Sunemo	Witikan B. / Dukuh	26
27	Eli Anjarwah	Semanu / Dukuh	27
28	Suhartanto	Tungsul T. / Dukuh	28
29	Edo Kismanto	Margi priat	29